ROMILLY SUR ANDELLE

4 Juin
ROMILLY
DES ARTS

JUIN 2017
Bulletin municipal
numéro 77

Sommaire

Bulletin Municipal n° 77 - Juin 2017

MAIRIE DE ROMILLY SUR ANDELLE

Adresse

1 ter rue Neuve
27610 Romilly sur Andelle

Horaires

- Du lundi au vendredi :
  de 8h30 à 12h et de 13h30 à 17h30,
- Le samedi : de 9h à 12h.

Contact

✆ **02 32 48 73 00**
courriel : mairie@romilly-sur-andelle.fr

Site internet

www.romilly-sur-andelle.fr

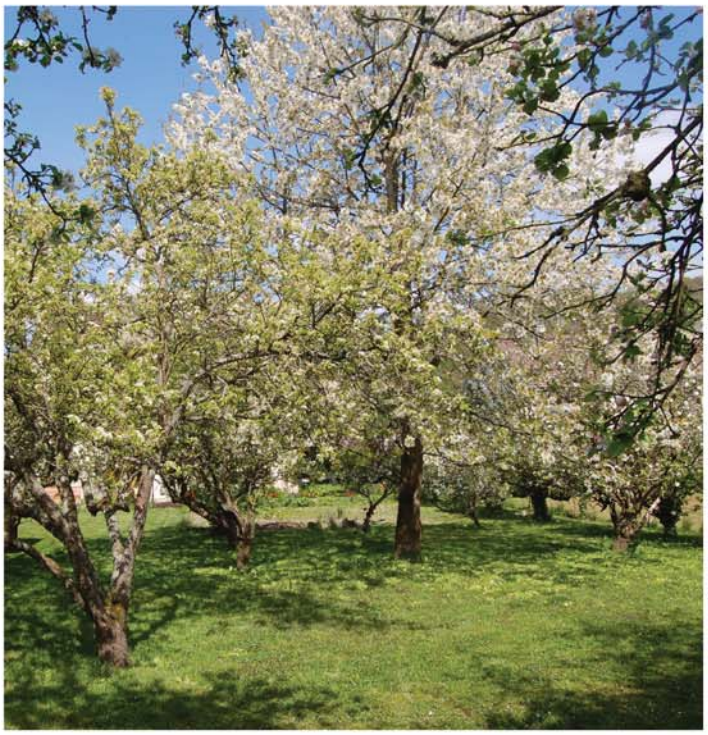

Editorial

M. le Maire 1

Vie Communale

Budget 8
Ordre National du Mérite pour M. Romet 10
1er Mai 12
Romillython 13
Palmes Romilloises 14
Vie du Collège de la Côte des deux Amants 17
Vie sociale 18
Bibliothèque-Médiathèque Jacques Prévert 20
Printemps Littéraire Romillois 22

Vie Economique

Les Artisans & Services 24

Syndicats

École de Musique 26
Urbanisme Voirie 28

Vie Associative

Calendrier Romillois 29
Associations 30
Comité des Fêtes 31
Comité de Jumelage 32
Détente & Découverte 34
E.C.L.A.I.R. 35
Mille-Pattes 36
Normandy Country 37
Parent Simplement 37
Papotage & Bricolage 38
Pas Za Pas Yaka Danser 38
La Passerelle 39
MJC A.L.E.R. 40
Orchestre d'Harmonie 42
Les Roses d'Automne 43
Romilly Association Sportive 44
R.P.F.C. 46
La Truite Arc-en-Ciel 47
Saveurs & Savoirs 48
Scouts & Guides de France 49
UNC - AFN 50
Vagabondages 51

Cérémonies civiles 52

Vie Paroissiale 52

État Civil 53

ROMILLY SUR ANDELLE DEPUIS SIX MOIS

M. le Maire, Jean-Luc ROMET

Depuis 10 ans, nous n'avons pas augmenté la fiscalité communale.
La commune de Romilly a continué de s'agrandir. Avec 3270 habitants, nous comptons 658 nouveaux habitants de plus qu'en 2008. Romilly sur Andelle est maintenant chef-lieu d'un canton de 35 communes et de 22 000 habitants.

Dans cet éditorial, vous trouverez notre budget 2017, les activités communales depuis six mois avec la vie culturelle, sportive, scolaire et économique, les travaux depuis six mois et les projets pour cette année 2017.

Avec la Bibliothèque - Médiathèque Jacques Prévert, nous avons développé pendant ce semestre beaucoup d'actions (Printemps Littéraire, Salon du Livre, Cafés littéraires, Films documentaires, Dédicaces, Expositions de peinture et de photos, Projection de films, Tournois d'échecs, Formations diverses, Accès à Internet, Prêt plus important de livres, de CD et de DVD). Cela a engendré un doublement du nombre de lecteurs.

Depuis six mois, j'ai eu le plaisir de vous rencontrer dans nos manifestations communales (Noël de la commune, Vœux du Maire pour tous, Palmes Romilloises, Printemps Littéraire Romillois, Repas du 1er Mai avec nos Seniors) ainsi que dans les évènements créés par nos associations locales.

Nos principales préoccupations portent sur la situation de notre petit commerce et nos réalisations importantes du moment (Atelier Patrick BOUTE et réhabilitation du Cœur de Bourg CONDORCET).

Avec l'équipe municipale, nous sommes soucieux du développement harmonieux de Romilly sur Andelle.
Je tiens à saluer chacun de nos employés qui travaillent dans la mairie, dans nos écoles, nos bâtiments communaux, nos espaces verts et nos rues pour améliorer votre quotidien.

NOTRE BUDGET 2017

Pas d'augmentation d'impôts à ROMILLY en 2017 : dixième fois de suite !

Pour la ***Dixième année*** consécutive, nous **n'augmentons pas la fiscalité dans notre commune**. Les taxes suivantes seront donc reconduites :
17,09 % en taxe d'habitation, 32 % en taxe foncière bâti, 63,42 % en taxe foncière non bâti.

Subventions 2017 aux associations

Nos 27 associations apportent à la commune une **richesse d'activités culturelles, sociales, artistiques, festives, sportives et ludiques.**
Nous stabilisons la fiscalité communale, et malgré l'augmentation des charges,

nous avons décidé de **maintenir globalement les subventions aux associations Romilloises.**
Nous apportons d'autre part à nos associations **de très nombreux services :** prêt gratuit de salles communales (Moulin Marie de France, Maison du Marais, Aragon et C.A.R.R.E.), présence d'élus à toutes les assemblées générales, prêt gratuit de matériel (sono, bancs, tables, chaises...), mise à disposition de véhicules (Boxer et Jumper), communication municipale (journal lumineux, site Internet, agenda, lettre de Romilly, bulletin municipal, mobiliers des associations, dépliants sur les associations), disponibilité des élus.

Editorial

Centaure

Les Palmes Romilloises

LES ACTIVITÉS COMMUNALES DEPUIS SIX MOIS

Vie économique

Madame Valérie LECOMPTE a créé l'entreprise ZABILUS, concept de vêtements prêts à coudre imprimés numériquement. La Région l'a aidée avec deux subventions importantes pour la création de sa plateforme Web (coup de pouce et French Tech).

Madame Carole BOULANGER vient de lancer sa société AIDEAVIE, aide à domicile (repas, ménage, courses, administratif, transport à la personne).

Madame Christelle COUSIN vient d'ouvrir son activité de prothésiste ongulaire CHRISTELLE.

L'entreprise M.E. LAURENÇON YANNICK, propose tous types de travaux du bâtiment (peinture, enduit, pose de Placoplatre, de bandes et de carrelage) ainsi que des entretiens extérieurs de terrain (débroussaillage, taille de haies).

La société AC 14, créée par Monsieur Yannick LENORD, propose une activité de formation-recrutement à destination des PME, PMI et des commerces.

Monsieur Ludovic MOULIN a cessé son activité d'entretien d'espaces verts, le Jardin de l'Andelle. Il crée une autre activité SOL'UTION qui propose des poses de parquets et de sols souples.

Nous avons déploré un PSE (Plan de Sauvegarde de l'Emploi) chez ASSA-ABLOY, cela entraîne une suppression de 20 postes de travail. Sont également prévues 3 créations et 35 modifications de contrat de travail.

Vie communale

La commune de Romilly compte officiellement **3 270 habitants** (+ 23 par rapport à l'année dernière).
Nous comptons donc **658 nouveaux habitants** depuis 2008.

Monsieur Joël BLOT, agent technique de la commune, a fait valoir ses droits à la retraite à compter du 1er janvier 2017. Il est remplacé par Monsieur Frédéric LEJANOUX.

Monsieur Jean-Pierre DELACOUR, responsable des services techniques a fait valoir ses droits à la retraite le 31 mars 2017 après 28 années de bons et loyaux services. Il est remplacé par Monsieur Anthony FORME.

Nous renouvelons le CAE (Contrat d'Aide à l'Emploi) de Madame Jennifer BIVILLE pour un an.

Nous accueillons un autre CAE à la Bibliothèque - Médiathèque, Madame Mélanie COGNARD, en remplacement de Monsieur Jérôme LEFEBVRE pour un an également.

Nous avons accueilli les **nouveaux habitants** de Romilly le vendredi 25 novembre à la mairie. Nous leur avons présenté notre commune grâce à un montage audio-visuel (notre histoire, notre situation et nos services, nos réalisations et nos projets).

Des jeunes de notre commune ont distribué le samedi 10 décembre les **colis de Noël** à tous nos seniors âgés de plus de 65 ans (181 couples et 239 personnes seules, soit 601 personnes).

Notre **Noël de la commune** le dimanche 11 décembre a connu un réel succès. Plus de 400 enfants et parents ont profité du spectacle « l'Ecole des sorciers », d'un goûter et de l'arrivée du Père Noël.

Des élus sont passés le mercredi 14 décembre dans les écoles avec le **Père Noël** pour remettre des friandises aux enfants et nous avons organisé un **repas de Noël** pour nos écoliers.

Le vendredi 6 janvier 2017, nous avons organisé les **Vœux du Maire** au Complexe Louis Aragon devant plus de 500 personnes, et avec le Député, les Conseillers Départementaux, le Président de la CDCLA et 13 Maires des communes voisines.

Le samedi 7 janvier, nous avons présenté nos **Vœux aux résidents de la Potière**.

Le vendredi 10 mars, au Complexe Louis Aragon, nous avons remis les **Palmes Romilloises** 2016 à 90 nominés, soit 127 personnes (en comptant les conjoints pour les fleurissements et illuminations) :
15 maisons et jardins les mieux fleuris, 23 élèves avec mention au Brevet, 17 meilleures illuminations de Noël, 14 diplômes du travail, 7 récompenses sportives et 11 distinctions diverses.

Les Bénévoles du Salon du Livre

Ecole Louise Michel

LES ACTIVITÉS COMMUNALES DEPUIS SIX MOIS (SUITE)

Le vendredi 24 mars, nous avons eu la chance d'accueillir le **Forum des Métiers et de la Formation** au Complexe Aragon organisé par la Mission Locale et l'Education Nationale. Nous avons accueilli plus de 1200 élèves de troisième.

Du samedi 8 au samedi 15 avril, le Comité de Jumelage a proposé des **cours intensifs d'allemand** à Biebesheim.

Le lundi 1er mai, nous avons accueilli avec plaisir **nos Seniors** au Complexe Louis Aragon. Un repas de qualité a été servi par nos employés communaux. Une animation a été proposée et nous avons honoré nos doyens. Nous avons eu une pensée pour notre **centenaire** Madame Jacqueline DRAGEE qui vient de nous quitter.

Les **élections présidentielles** ont eu lieu les dimanches 23 avril et 7 mai. **Monsieur Emmanuel MACRON a été élu Président de la République Française le dimanche 7 mai 2017.**

Les **élections législatives** se dérouleront les dimanches 11 et 18 juin de 8h à 18h.

Le dimanche 4 juin, nous avons accueilli quelques mamans pour souhaiter notre **6ème Fête des Mères** près de la Bibliothèque-Médiathèque.

Vie culturelle

Le mardi 24 janvier, la Communauté de Communes a proposé un **spectacle avec la compagnie Sixième dimension** au Complexe Aragon.

Le mercredi 15 février, nous avons eu l'honneur d'accueillir à la Bibliothèque-Médiathèque Monsieur **Michel BUSSI** qui est venu dédicacer ses livres. Ses ouvrages sont traduits en 22 langues. Il vend plus d'un million de livres par an. C'est le troisième auteur le plus lu avec Guillaume MUSSO et Marc LEVY.

Le samedi 4 mars, la CDCLA a présenté le 5ème **Tremplin des musiques actuelles** au Complexe Louis Aragon. Il s'agissait de promouvoir et de sélectionner des jeunes groupes en devenir.

Le samedi 1er avril, un **concert de Joël FAVREAU** a été proposé au Complexe Aragon par la commune et la bibliothèque-médiathèque. Le dimanche 2 avril, nous avons organisé le **Printemps Littéraire Romillois** dans les mêmes lieux avec pour parrain **Sylvain AUGIER**.

Le dimanche 4 juin, c'est la 9ème journée de pratiques artistiques, devenue **Romilly des Arts** organisée par la Commune. De nombreuses activités artistiques et animations sont proposées devant et à l'intérieur de la Bibliothèque-Médiathèque Jacques Prévert. Du vendredi 2 juin au jeudi 8 juin, la Commune de Romilly vous propose une **9ème exposition d'œuvres diverses, Pinceaux d'Andelle** à la Bibliothèque-Médiathèque.

Vie sportive

Le vendredi 10 février, à Perriers sur Andelle, nous avons eu les 9ème **Lauréats sportifs de la CDCLA**.
9 Lauréats sportifs et de très nombreux bénévoles dont plusieurs de Romilly sur Andelle ont été récompensés. L'équipe senior du RPFC (Romilly Pont Saint Pierre Football Club) a été mise à l'honneur pour son accession en Division d'Honneur et ses très bons résultats. Des bénévoles de Romilly ont été distingués : Monsieur Jean-Pierre CARDOSO pour le football, Madame Marie PEETERS, pour le sport de combat, Monsieur Jean DELAMARE pour RAS.

Le samedi 20 mai, la Commune de Romilly s'est associée à la grande fête du sport qu'est **« Sport, Santé, les défis d'Andy »**. Cette opération, organisée par la Communauté de Communes Lyons Andelle, a eu lieu au complexe sportif Jacques Anquetil. Plus de 30 associations sportives y ont proposé des animations et ont fait découvrir leurs activités.

Vie scolaire et périscolaire

Nous aurons en 2017/2018 une **ouverture de classe en élémentaire** et une **fermeture de classe en maternelle**.
Nous compterons donc 11 classes en élémentaire (10 à l'école Louise Michel et 1 à l'école Maurice Genevoix) et 6 classes en maternelle (à l'école Maurice Genevoix).
Nos 17 classes seront donc entièrement occupées par les élèves avec une moyenne de 24,9 élèves en élémentaire et de 24 en maternelle.

Des TAP sont proposés à tous nos élèves de 15h30 à 16h30 trois jours par semaine.

Deux classes ont pu effectuer un **séjour découverte nature et sports nautiques** à Léry-Poses (pêche à pied, constitution d'un herbier, découverte de l'ornithologie, randonnée, voile, tir à l'arc et VTT) en avril 2017.

Collège de la Côte des Deux Amants

LES ACTIVITÉS COMMUNALES DEPUIS SIX MOIS (SUITE)

Fermeture de la Boulangerie

C'est pour Monsieur et Madame CAPET un moment triste puisqu'ils ont rencontré des difficultés financières qui les ont obligés à cesser leur activité le 3 avril.
C'est aussi pour moi et le Conseil Municipal une période très délicate de savoir que **notre boulangerie est fermée**.
La volonté de la commune est de conserver une boulangerie artisanale (nous étudions plusieurs projets : dépôt de pain dans un premier temps, tournée réalisée dans Romilly par un boulanger-pâtissier, reprise éventuelle de la boulangerie, achat ou location d'une boutique pour créer un magasin de vente de pain artisanal, installation d'une boulangerie clés en main).
Nous poursuivons également une réflexion sur le local de l'ancienne poissonnerie.
Deux dépôts de pain sont mis en place dès à présent au bar-tabac le Marigny et à la nouvelle boutique Le Mercanti (voir ci-dessous).

Des changements dans le commerce à Romilly

Dans un moment préoccupant pour certains **commerces artisanaux**, nous sommes très attentifs à trouver différentes solutions avec l'arrivée de nouvelles activités en Centre Ville.
Le boucher-charcutier-traiteur, Monsieur VION, poursuit son métier à Romilly sur Andelle.
Et la très bonne nouvelle aussi est l'installation le 4 mai dans l'ancienne boucherie rue Saint-Georges d'un nouveau **magasin LE MERCANTI** tenu par Madame WATTEBLED et Monsieur LIGNY. Ils proposeront des plats à emporter (salades, pizzas, bruschettas, paninis, confiseries, petite épicerie, boissons). Un dépôt de pain artisanal (avec viennoiseries et pâtisseries) complètera leur offre. Nous leur souhaitons un plein succès dans leur entreprise.

Elargissement des horaires de la police municipale : 57h dans une semaine

Lorsque nos policiers municipaux sont présents tous les deux, nous avons **élargi les horaires de la police municipale**.
L'un ou l'autre des agents sera forcément disponible de 8h à 19h30 les lundi, mardi, jeudi et vendredi, de 8h à 17h le mercredi et de 9h à 12h le samedi.
Ce qui représente 57h dans une semaine quand ils sont là tous les deux, soit 14 % de plus de présence pour les habitants.
Lorsqu'un des deux agents est en vacances ou en formation, nous revenons aux horaires habituels.

Lutte contre les incivilités dans la commune

Nous mettons en place sur nos bâtiments communaux de la vidéo protection ainsi que des systèmes d'alarme.
Nous **rencontrons également des jeunes et leurs familles** dans le cas de dégradation mais aussi dans le cas de danger éventuel pour certains de ces jeunes. Il nous faut agir aussi bien en termes de prévention que de sanctions dans les cas nécessaires.

Actions intergénérationnelles

Au collège de la Côte des Deux Amants à Romilly, des **actions intergénérationnelles**, organisées par le club santé, ont été menées en partenariat avec le CCAS de la commune : un moment d'échange entre des personnes âgées et des jeunes du collège autour d'un repas, une rencontre via des jeux de société, un lâcher de ballons commun avec des textes envoyés qui parlaient de la notion de respect.

Avec la MJC Aler, d'autres jeunes de Romilly ont rencontré plusieurs fois nos seniors lors d'**après-midi intergénérationnelles** autour de plusieurs thèmes : ateliers cosmétiques, ateliers jeux de société dans une ambiance chaleureuse où les jeunes et les anciens ont échangé sur leur vie, leur parcours, leurs loisirs autour d'un petit goûter. Certains seniors ont très peu de visite et l'animation de leur lieu de vie leur a redonné un certain dynamisme.
Les jeunes renouvelleront l'organisation de la Fête de la Musique à la Potière le mercredi 21 juin avec l'orchestre Madison 60 et pousseront la chansonnette avec les résidents.

Fleurissement de la commune

LES ACTIVITÉS COMMUNALES DEPUIS SIX MOIS (SUITE)

Sirène d'alerte située sur le bâtiment Condorcet

La **sirène de Condorcet** est testée chaque mois le 1er mercredi à 12 h pendant 1 minute et 41 secondes.
En cas de crise majeure, elle est actionnée par la Préfecture trois fois de suite 1 minute et 41 secondes, séparées par un silence.
Mettez-vous alors en sécurité en rejoignant un bâtiment.
Vos enfants seront protégés à l'école par les enseignants.
Suivez les informations sur les télés et radios.
Un son continu de 30 secondes annonce la fin de l'alerte.

Borne de rechargement pour des véhicules électriques

Une **borne de rechargement pour des véhicules électriques** est installée sur le parking d'Intermarché près de Securitest.
Un marquage au sol interdisant le stationnement aux véhicules non électriques est réalisé.

Communauté de Communes Lyons Andelle

La nouvelle Communauté de Communes, fusion des Communautés de Communes du canton de Lyons et celle de l'Andelle, est devenue officiellement au 1er janvier 2017 la **Communauté de Communes Lyons Andelle**.
Elle comprend 31 communes et 22 000 habitants. Le siège est à la Maison de l'Andelle, à Charleval.
Les élections du Président et des Vice-présidents ont eu lieu le jeudi 12 janvier 2017.
Nous sommes 51 Conseillers communautaires, 8 sont de Romilly sur Andelle.
Le Président est Monsieur Philippe GERICS.
Il y a 12 Vice-présidents et 7 commissions. Je suis élu **Vice-président à la Communication et aux Sports**.

Evolution des taux d'imposition suite à la fusion des CDC

Comme nous l'avions annoncé, les taux d'imposition de la CDCLA **augmentent** pour les communes de l'ex-Andelle. Un système dérogatoire permettait une **neutralisation du total des taux communaux et intercommunaux** pour les 31 communes de la CDCLA, ce qui nous permettait de ne pas payer plus d'impôts.
Pour cela, il fallait un accord unanime des 31 communes.
Avec le Conseil Municipal de Romilly, nous avons voté pour ce système dérogatoire.
Malheureusement, certaines communes ex-Lyons ont voté contre et nous ne pourrons pas l'appliquer.

Fusion du SIBA et du SYMAC

Le SIBA (Syndicat Intercommunal du Bassin de l'Andelle et de ses affluents) a exprimé sa volonté de fusionner avec le SYMAC (Syndicat Mixte d'Etude d'Aménagement et d'Entretien des Bassins Versants de l'Andelle et du Crevon) depuis le 1er janvier 2017.
Le nouveau nom sera **Syndicat Mixte du Bassin Versant de l'Andelle**.
Nous aurons donc un nouveau Syndicat de 75 communes (20 du SIBA et 55 du SYMAC). Le siège social sera situé à la mairie de Croisy sur Andelle.

L'Andelle

Totem

Travaux Cœur de Bourg

LES RÉALISATIONS ET TRAVAUX DANS LA COMMUNE DEPUIS SIX MOIS

Travaux de voirie dans la commune

La rue **Gustave Flaubert** est totalement refaite. Les enrobés ont été effectués. Cela nous permet de profiter d'une voirie de qualité.

Des travaux de calorifugeage ont été effectués sur la conduite d'eau potable du **Pont du Moulin Pouchet**.

A **la Potière**, des travaux paysagers ont été réalisés autour des chemins piétonniers.

Travaux divers dans la commune

Des **bâches**, installées sur la façade nord de la Bibliothèque-Médiathèque, annoncent les 5 grands évènements de notre saison culturelle.

A la Potière, une **rampe d'accès** a été réalisée pour permettre l'accès à la terrasse et à l'arrière du bâtiment. Cela donne sur les jardins et les espaces verts.

Nous avons installé un **système de vidéo protection** à la RPA la Potière pour sécuriser nos résidents. Les images sont consultables à partir de la résidence mais également de la Mairie.

Un **totem d'information** sur les activités du centre ville a été installé rue Saint-Georges. Il permet de voir toute l'activité de la commune dans un espace très dense et il est à proximité du nouveau Cœur de Bourg Condorcet.

Dans la Maison Patrick BOUTÉ, nos services techniques ont aménagé un **local pour l'association Papotage et Bricolage** leur permettant de ranger du matériel et de proposer leurs activités qu'ils effectuaient jusqu'à présent à l'espace Condorcet.

Reconstruction de l'Atelier Patrick BOUTÉ

L'**Atelier Patrick BOUTÉ**, situé rue Blingue sur la place du Calvaire, servait pour le Corso Fleuri. Il a été ravagé par un incendie.
Nous avons travaillé avec un architecte sur les plans du bâtiment et avec un maître d'œuvre pour le suivi des travaux de reconstruction. L'ensemble des frais a été pris en charge par notre assurance et celle du Comité des Fêtes.
Nous avons déposé le permis de construire fin novembre 2016.
Les travaux ont démarré en février 2017 et se sont terminés en mai. Nous sommes satisfaits du travail effectué par les entreprises :
Désamiantage et démolition : IKOS (Fresnoy Folny), Terrassement : MESNIL ENVIRONNEMENT (Le Mesnil Esnard), Maçonnerie : LANG (Heudreville sur Eure), Charpente : FOURCADE (Aumale), Couverture : VIGNON (Romilly), Menuiseries : ATS (Le Val David) et Electricité : SCAE (Saint Saëns).

Réalisation d'un «Cœur de Bourg» à ROMILLY à Condorcet

La rue qui desservira le **Cœur de Bourg Condorcet** s'appellera le **Passage Condorcet**.

Au niveau de la réhabilitation du bâtiment, nos **services techniques** ont travaillé déjà sur la partie du devant ainsi que dans l'ex-bibliothèque.

Pour la **mise en location et la gestion** des 7 logements et des 3 cases commerciales et artisanales, il nous faut une structure professionnelle. Nous avons signé une convention tripartite avec un notaire et un agent immobilier. Ces locaux seront neufs et situés en centre ville. Le **loyer moyen** s'élèvera à environ 500 €. Les prix iront de 450 € à 650 €. Les charges seront en plus.

L'entreprise **FITECO** (cabinet d'experts-comptables, d'audit et de conseil) a déjà investi les lieux de l'ancienne bibliothèque. C'est une activité supplémentaire dans la rue Saint-Georges. Il nous a fallu entièrement réadapter les locaux.

Les autres travaux suivis par l'architecte Madame BESCOND ont commencé en mars. Les entreprises retenues sont : Décontamination amiante et plomb : SOLERTIA ENVIRONNEMENT, Démolition Gros Œuvre : VALLETTE, Menuiseries extérieures : SGM, Cloisons Doublage Isolation : SPN, Menuiseries intérieures : POLYTRAVAUX, Electricité : SAPEC, Chauffage Ventilation Plomberie : SAPEC, Carrelage Faïences Sols souples : LISIEUX CARRELAGE, Peinture : SOGEP et Voirie Réseaux Divers : SHT.

Nous avons pris une **assurance dommages-ouvrage** pour nous couvrir des éventuelles malfaçons.

Pour ce chantier, nous avons obtenu des subventions du Département, de la Région, de l'Etat et de notre Député.
Les travaux se termineront en fin d'année 2017.

Nouvelle Maison Médicale

Les travaux continuent près d'Intermarché pour la réalisation de la **nouvelle maison médicale**. Celle-ci est entièrement prise en charge et réalisée par les médecins, les spécialistes paramédicaux et les infirmières.
La surface est de 470 m² dont 400 m² de bureaux d'accueil aux normes d'accessibilités, en rez-de-chaussée.
Il y aura 7 cabinets médicaux, 1 salle d'urgence et 5 bureaux pour les infirmières et les paramédicaux et 1 salle de réunion.
Le terrain sera d'environ 2 600 m² dont près de 1 000 m² de parkings (soit une quarantaine de places).

Une des raisons essentielles du transfert est le problème de la mise aux normes de l'ancienne maison médicale.

Atelier Patrick BOUTÉ

LES PROJETS

Les actions budgétisées et donc prévues en 2017

Avec le budget voté par les élus, nous pouvons retenir comme **grands chantiers :**
Réhabilitation de la chaussée et des trottoirs de la rue Camille Saint-Saëns avec la CDCLA, Réfection de la Voirie du Hameau du Couchant par la CDCLA, Réhabilitation en enrobé de la voirie du Cœur de Bourg Condorcet, Amélioration de la chaussée du Chemin de la Taillanderie, Réfection des trottoirs de la Résidence de l'Etang, Entretien de la Sente du Rivage, Création d'un muret et pose des anciennes grilles de Condorcet en remplacement des thuyas rue Saint-Georges (Marelle et Crèche), Réhabilitation de la Maison Patrick BOUTÉ (mise à la disposition de plusieurs associations), Création d'un troisième mobilier fleuri (sur le thème des Deux Amants), Réaménagement du local technique du Marais (porte d'accès, mise hors d'eau, éclairage extérieur), Organisation des activités des Rythmes scolaires pour la rentrée de septembre, Eclairage tricolore du Monument aux Morts, Remplacement de la télécommande des cloches de l'église, Vidéo-protection pour la Mairie, le CARRE et l'aire de jeux, Provisions pour un projet Commerces.

Nous sommes soucieux de la **propreté de la commune** et de l'**entretien de tous les espaces communaux**.

Nous avons prévu des **travaux ou des équipements en conséquence** :
Le Complexe Aragon (peinture anti tag, wifi, micro, projecteurs, plan de travail), Le C.A.R.R.E. (sono mobile), Le Moulin Marie de France (table de réunion), La Mairie (chaises, tapis de sol pour bureau urbanisme, scanner, mise aux normes des réseaux électriques), La Police Municipale (acquisition d'un matériel de sécurité avec formation, cônes de signalisation), L'Ecole élémentaire Louise Michel (8 ordinateurs dont un pour l'assistante scolaire, participation à la classe découverte), L'Ecole maternelle Maurice Genevoix (création d'un parcours d'éducation routière, différents équipements pour les élèves, réfection de la noue dans la cour, remise en état d'une porte), Le Restaurant scolaire (réassort vaisselle), La Bibliothèque-Médiathèque Jacques Prévert (présentoir mobile tourisme, parasols extérieurs), La Marelle (défibrillateur, vitrine d'information), La Halte-garderie (barrière de sécurité), Le local Source d'Argent place Vimbert (pompe et regards pour l'évacuation des eaux, lisse pour sécuriser le stade, délimitation du terrain de boules), Le Cœur de Bourg, appartements réalisés par nos services techniques (doubles-vitrages, volets roulants, 7 plots places parking réservées, chaudières individuelles, peintures volets), Les services techniques (local vestiaires et douches, achat de matériel, fleurissement, travaux et contrôle de sécurité, engrais pour zones sportives, remplacement des extincteurs, achat de containeurs poubelles), Voirie communale (éclairage du Cœur de Bourg, remplacement de points lumineux par des LED, grilles avaloir, tampons d'eau pluviale, panneaux de signalisation, marquages au sol, poteaux incendies), Communication (signalétiques diverses notamment pour le Cœur de Bourg, les nouveaux commerçants et la maison médicale, appareil photo, bulletin municipal, lettre de Romilly), Vie associative (chaises et tables), Vie sociale (services courses et toutes les activités organisées par le CCAS), Vie communale et culturelle (reconduction de toutes les manifestations de l'année), L'élagage de nos grands arbres sur des espaces communaux.

Nous avons prévu quelques **nouveautés :**
Défibrillateur automatisé en extérieur, stands d'exposition, amélioration des illuminations de Noël, fauchage de la moitié du Marais et entretien de la rambarde de la passerelle.

Je vous souhaite à toutes et à tous un bel été.
Cordialement.

Jean-Luc ROMET
Maire de ROMILLY sur Andelle

Travaux Cœur de Bourg

Le Budget Primitif 2017

Lors du vote du budget 2017, nous ne disposions pas encore du compte de gestion de l'exercice 2016, qui nous indique le résultat de l'exécution budgétaire et le montant de notre fonds de roulement au 31 décembre de l'année écoulée. Nous avons donc effectué une reprise anticipée du résultat pour un montant de 381 000 euros.

En 2017, l'Etat poursuit la baisse des dotations de fonctionnement versées aux collectivités. La perspective qu'une grande partie du produit de la taxe d'habitation soit bientôt remplacée par un autre dispositif se précise... Malgré ce contexte très incertain pour les finances des collectivités locales, le bouclage du budget communal est réalisé pour la dixième fois consécutive sans alourdir la pression fiscale sur nos habitants.

OPERATIONS REELLES
GRANDES MASSES

Pour mémoire :
Fonds de Roulement
(estimation, corrigée des Restes à Réaliser au 31/12/2016) **381 000 €**

FONCTIONNEMENT

Reprise Anticipée Résultat 2016	381 000 €
+ Recettes Réelles (hors cessions)	3 287 600 €
+ Travaux en régie	30 000 €
– Dépenses Réelles	– 3 077 720 €
= Autofinancement Total Transféré vers l'Investissement	**620 880 €**

INVESTISSEMENT (Propositions nouvelles)

DEPENSES		RECETTES	
Dépenses nouvelles d'équipement	*488 865 €*	Autofinancement	**620 880 €**
Travaux en régie	*30 000 €*		
	518 865 €	Cession	6 600 €
Dépenses imprévues	65 215 €	FCTVA	69 000 €
		Taxe d'aménagement	6 000 €
		Subventions	41 600 €
Remboursements Emprunts	160 000 €	Emprunts	0 €
TOTAL DEPENSES	**744 080 €**	**TOTAL RECETTES**	**744 080 €**

Fonctionnement : Origine des Recettes

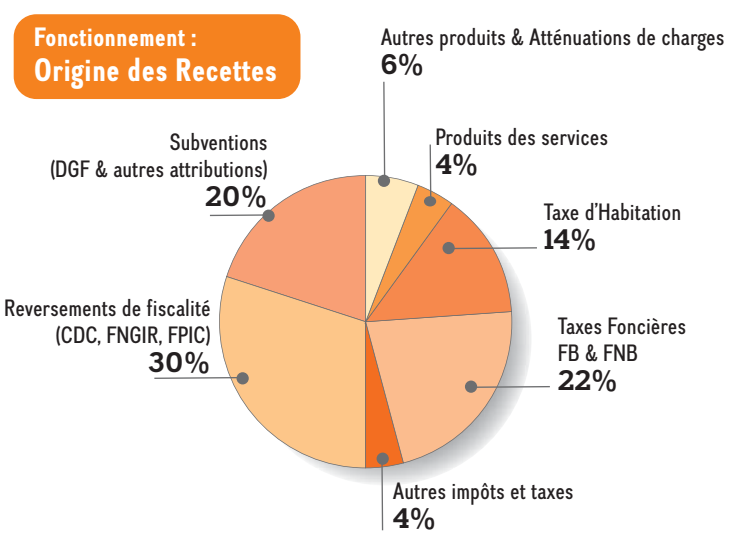

Fonctionnement : Répartition des Dépenses

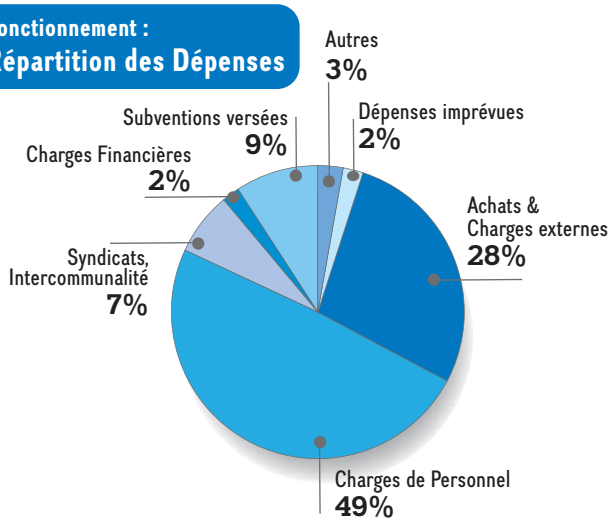

FONCTIONNEMENT

En ressources, les prévisions pour les 3 taxes ménages sont de 1 170 000 €, dont 456 000 € pour la taxe d'habitation (14 % des recettes réelles), 685 000 € pour la taxe sur le foncier bâti et 29 000 € sur le foncier non bâti (ensemble 22 %).

Les reversements de fiscalité restent fixés à 977 000 €, dont 574 000 € d'attribution de compensation versés par la Communauté de Communes de Lyons-Andelle issue de la fusion au 1er janvier 2017 des CDC de l'Andelle et de Lyons. La fusion va induire, d'ici deux ans, des transferts de compétences impliquant la révision du montant de cette attribution de compensation.

La Dotation Globale de Fonctionnement - « DGF » - inscrite au budget s'élève à 377 000 €.
Par rapport à 2016, la diminution est de 52 000 € : la baisse de la dotation forfaire (-70 000 €) est partiellement compensée par l'augmentation de la dotation de solidarité rurale (+ 18 000 €).

En 2017 la commune percevra les premiers loyers versés par les nouveaux occupants du Cœur de Bourg.

Enfin, une recette exceptionnelle de 138 000 € a été inscrite, correspondant à la prise en charge par notre assurance de la réparation du bâtiment Patrick Bouté, endommagé par l'incendie de l'automne dernier.

Au total, les prévisions de recettes réelles s'élèvent à 3 225 700 €.

Comparativement au budget primitif de 2016, les dépenses réelles de fonctionnement augmentent de 21 000 € (+ 0,7 %), atteignant le montant de 3 077 720 €.

Malgré les contraintes de plus en plus fortes pesant sur les finances des collectivités, la commune maintient son aide à la vie de nos associations en y consacrant 9% de ses dépenses de fonctionnement.

Certains achats de matériaux inscrits en dépenses de fonctionnement sont en réalité destinés à la partie des travaux d'aménagement du Cœur de Bourg confiée à nos services techniques : 30 000 € sont ainsi transférés vers la section d'investissement par le jeu d'écriture des « Travaux en Régie ».

En intégrant la reprise anticipée du résultat, 620 880 € sont dégagés en autofinancement pour abonder la section d'investissement.

INVESTISSEMENT

En ressources, les subventions obtenues pour des projets ne couvrent souvent qu'une partie des dépenses prévues, et tout recours excessif à l'emprunt peut réduire durablement les possibilités de manœuvre pour la construction des budgets futurs. Seule la maîtrise de la section de fonctionnement permet d'assurer un excédent qui garantisse une marge d'autofinancement, et donc l'indépendance financière de la commune. L'autofinancement de 620 880 € représente 84 % de nos recettes d'investissement. Les parts des subventions et de la récupération de la TVA sont respectivement de 6 et 9 %.

Y compris les travaux en régie, une enveloppe de 518 865 € est inscrite au budget 2017 en dépenses nouvelles pour les projets de la commune.
En tenant compte des « Restes à Réaliser » (683 160 € de dépenses provisionnées en 2016 qui seront exécutées en 2017, dont 571 000 € sur le Cœur de Bourg), les projets représentent 84 % du total des dépenses en section d'investissement : 621 000 € pour le Cœur de Bourg, 140 000 € pour la remise en état du bâtiment Patrick Bouté, et 411 000 € pour les autres équipements et travaux. Enfin, une provision de 30 000 € a été constituée pour pouvoir accompagner tout projet permettant la renaissance d'une boulangerie à Romilly. Les remboursements d'emprunts (160 000 €) et la réserve de précaution que constitue le poste « Dépenses imprévues » (65 125 €) représentent respectivement 11 % et 5 % du total.

Bâtiment Patrick Bouté

Le budget sous la forme correspondant à l'instruction officielle M14 est visible en mairie.

Frédéric VIEUX
Délégué budget - finances

Dépenses totales d'investissement
(Dépenses nouvelles + Restes à réaliser)

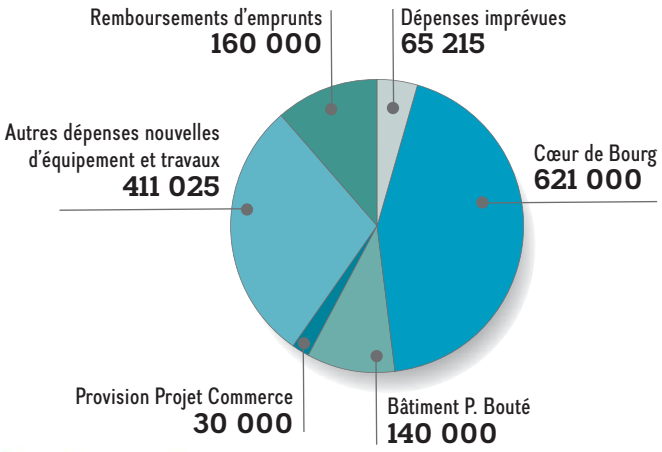

Remise de l'Ordre National du Mérite à Monsieur Jean-Luc Romet.

M. le Maire Jean-Luc ROMET a reçu l'insigne de Chevalier de l'Ordre National du Mérite pour :

- son investissement en tant que professeur du collège de Romilly sur Andelle
- son travail d'édition (plus de 30 ouvrages au niveau national chez Larousse ou Bordas mais aussi pour la BD «Liberté, Égalité, Condorcet» ou le disque «Math'Rap»)
- son implication d'élu comme Maire de Romilly et comme Vice-président de la Communauté de Communes.

M. Romet au côté de M. Mazy

Par décret du Président de la République, le samedi 4 février 2017 en présence de nombreuses personnalités (M. Philippe Gérics, Président de la CDCLA, Mme Françoise Collemare, Conseillère Départementale, Mme Nicole Duranton, Sénatrice, M. Richard Daniel Boisson, Sous Préfet, de plusieurs Maires, du Conseil Municipal ainsi que de nombreuses personnes), M. Jean-Luc ROMET recevait de M. le Sénateur Hervé MAUREY l'insigne de Chevalier de L'Ordre National du Mérite.

M. Romet entouré des siens

*Didier **HOUSSAYE**,*
Délégué Communication

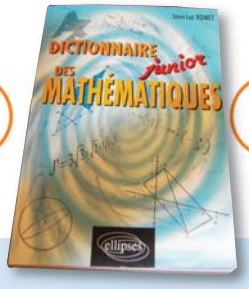

BIBLIOGRAPHIE

Jean-Luc ROMET a pour objectif de vulgariser les Mathématiques par tous les moyens : livres parascolaires, formulaires, bande dessinée, histoire, musique, affiches, jeu de société, dictionnaires, site Internet, blog...

Il est :

- Auteur de **"L'HISTOIRE ILLUSTRÉE des MATHÉMATICIENS"** *(CRDP de POITIERS - 1989).*
- Coauteur des **3 ouvrages de maths "BORDAS PERFORMANCE !"** *(BORDAS - 1990) en 6e, 4e et 3e.*
- Coauteur des **"DEVOIRS DE VACANCES" maths** *(BORDAS - 1990) en 4e et en 3e.*
- Scénariste de la **bande dessinée "LIBERTÉ, ÉGALITÉ, CONDORCET"** *(CRDP de POITIERS - 1991)*
- Coauteur du **formulaire de maths "JOKER-SYNTHÈSE"** *(BORDAS - 1991) pour le collège.*
- Coauteur du **journal de collège "NEWS OF CDR"** *(Ed. SODIMPAL - 1993).*
- Auteur de **"UNE HISTOIRE ILLUSTRÉE de BELLÊME"** *(AMIS du PERCHE - 1994).*
- Auteur de la **série d'affiches "LA MATHÉMATIQUE S'AFFICHE !"** *(CRDP de ROUEN - 1994).*
- Coauteur et parolier du **disque laser "MATH'RAP"** *(Ed. HOUDEBINE- 1996).*
- Auteur des **4 livres "NULS EN MATHS ? TOUT POUR S'EN SORTIR !"** *(BORDAS - 1995) en 6e ; 5e ; 4e et 3e.*
- Auteur du **livre parascolaire "BORDAS COLLÈGE"** *maths (BORDAS - 1996, réédition - 2006) en 5e.*
- Auteur du **jeu de société "CALCULUCK 64 ou 192"** *(Compte d'auteur - 2002).*
- Auteur du **"DICTIONNAIRE JUNIOR DES MATHÉMATIQUES"** *(ELLIPSES - 2003).*
- Auteur des **fiches de maths du "LAROUSSE DU COLLÈGE"** *(LAROUSSE - 2003, rééditions - 2006, 2013).*
- Coauteur du **livre de préparation au Brevet "MÉMOBREVET"** *(BORDAS - 2004, réédition - 2008).*
- Auteur des **2 livres parascolaires "LES BASIQUES" maths** *(BORDAS - 2004, réédition - 2008) en 4e et 3e.*
- Auteur de l'**ouvrage récapitulatif "MÉMO RÉFÉRENCES" maths** *(BORDAS - 2004) pour le collège.*
- Auteur du **site Internet "MATHS-ROMETUS"** – ***http://www.maths-rometus.org/*** *(Compte d'auteur - 2006).*
- Auteur du **livre "MÉMO BREVET Fiches de révision" maths 3e** *(BORDAS - 2007, rééditions - 2008, 2015).*
- Auteur du **blog "du Professeur ROMETUS"** – ***http://mathematiques.over-blog.org/*** *(Compte d'auteur - 2007).*
- Auteur du **livre "MÉMO BREVET Exos +" maths 3e** *(BORDAS - 2008).*
- Coauteur du **cahier "L'ANNÉE DE LA SIXIÈME" maths 6e** *(BORDAS - 2008).*
- Auteur du **cahier "L'ANNÉE DE LA CINQUIÈME" maths 5e** *(BORDAS - 2008).*
- Coauteur du **livre "REPASSEZ VOTRE BREVET"** *préparation au Brevet pour adultes (BORDAS - 2008).*
- Auteur des **2 livres "COMPRENDRE ET S'ENTRAINER" maths** *(BORDAS - 2013) en 4e et 3e.*
- Auteur des **2 livres "TOUS FORTS EN MATHS !" maths** *(BORDAS - 2015, rééd 2016) en 4e et 3e.*

Lundi 1er mai, Repas des Aînés

210 Romilloises et Romillois ont répondu à l'invitation de la municipalité pour le 1er Mai.

Les deux Doyens avec M. le Maire, M. Plouvier et les élus

Nos aînés furent accueillis par les élus au Complexe Louis Aragon, chacun recevant un brin de muguet.
Les convives sont ensuite passés à table où un apéritif leur fut servi.

Monsieur le Maire présenta alors les projets communaux pour l'année 2017.

2017 est une année anniversaire pour la fiscalité communale qui n'a pas augmenté depuis 10 Ans.

La commune continue à se développer harmonieusement avec une population de 3270 habitants (PLUS 658 habitants depuis 2008).

Des grands chantiers sont déjà en cours : réhabilitation de l'Espace Condorcet - construction de L'Atelier Patrick BOUTE et des actions nombreuses *(se reporter page 7 de l'éditorial)*, un bilan sur le commerce, avec l'arrivée rue Saint-Georges de deux nouvelles activités : LE MERCANTI : dépôt de pains artisanaux, pâtisseries, restauration à emporter, petite épicerie et FITECO : Cabinet d'expert-comptable.

La fermeture de la boulangerie, rue Blingue, nous amène à trouver des solutions afin que Romilly sur Andelle dispose d'une Boulangerie-Pâtisserie artisanale.

Un moment de plaisir et d'émotion pour la mise à l'honneur de deux de nos doyens : Madame Marcelle André et Monsieur Pierre Cachelièvre.
Nous les saluons et leur témoignons notre chaleureuse affection.
Des pensées émues pour la famille de Madame Jacqueline DRAGEE qui avait eu 100 ans le 18 septembre 2016 et qui vient de nous quitter.

Nos remerciements à Monsieur Thierry PLOUVIER qui a tenu à nous accompagner pendant toute la cérémonie.

Nous tenons à saluer le travail du personnel communal et des jeunes romillois pour le service à table, des services techniques communaux, du service administratif et du C.C.A.S. de la Mairie.

Chaleureuses félicitations à la commission qui a organisé ce 1er Mai, aux élus, à l'orchestre Paris GUINGUETTE, aux commerçants ainsi qu'à tous les invités qui nous ont honorés par leur présence.

*Didier **HOUSSAYE**, Délégué à la Communication*

Le Romillython

Dix ans cette année que le «Romillython» a été créé. 39 737 € ont été récoltés grâce à toutes les manifestations mises en place pour récolter des fonds pour la recherche des maladies rares.

Le résultat de ce Téléthon 2016, pour la Vallée de l'Andelle se monte à 10 031 €, dont 5 320 € pour Romilly.

Les différentes manifestations de la M.J.C., le concours de pétanque, la vente des brioches, les 3 jours de loto, l'animation dansante, le repas, les desserts offerts, le travail des bénévoles pour la décoration de la salle et le service, la participation à la tombola, les achats d'objets, ont fait de cette manifestation une grande réussite. Un grand merci à tous, il faut continuer le combat, car il faut faire reculer la maladie...

Mes remerciements également à la municipalité pour le prêt des salles et à Monsieur CHIVOT pour son implication à tous les stades de cette manifestation.

Je vous renouvelle mes sincères remerciements à tous, et vous donne rendez-vous les 8 et 9 décembre prochains.
Objectif : TOUJOURS PLUS !...

L'organisatrice,
Jacqueline VÉDIE

9ème édition des Palmes Romilloises

VENDREDI 10 MARS 2017

Pour la municipalité, chaque année c'est toujours un honneur de récompenser lors de cette cérémonie les Romilloises(ois) qui participent chacun à leur façon à la vie de la commune.
Fleurissement - Illuminations - Brevet des Collèges - Médailles du Travail - Sports - Autres récompenses.

Ils et elles sont les représentants des habitants de la commune.

Ainsi pour cette neuvième édition et avant de dévoiler le palmarès, M. Jean-Luc ROMET a rappelé que Romilly-sur-Andelle est une commune attrayante grâce à l'investissement des employés communaux, des bénévoles des associations, des entreprises, des commerçants, des artisans, des services de santé, des enseignants et des habitants.

Nous avons eu pour l'année 2016, 90 nommés avec un public nombreux et chaleureux venu pour encourager les gagnants.

Un salut sincère et amical aux élus, au service administratif de la mairie, au service technique, à la police municipale, au gestionnaire du Complexe Aragon, qui avec beaucoup de gentillesse et professionnalisme ont travaillé sur l'ensemble de cette cérémonie et certains depuis longtemps.

Didier HOUSSAYE, Délégué à la Communication
Avec le personnel administratif

Les collégiens avec mention au Brevet des Collèges 2016.

BREVET DES COLLÈGES

Mention assez bien
- LEFRANÇOIS Quentin
- NIOCHE Quentin

Mention bien
- BOITTELLE Emeline
- CHAPUIS Elliott
- COUSIN Laurine
- DESCHAMPS Charlotte
- LACOURT Clémence
- LARSON Maÿlis
- LERAY Luane
- L'HORTY Ludivine
- MASSET Océane
- NICAISE Simon
- VENDÉ Quentin
- VIEUX Pauline

Mention très bien
- COTE Camille
- CREPIN Anaïs
- FRERE Théo
- GOUTEUX Elsa
- LUBRANO DI FIGOLO Lizanne
- MEGRET Gaïané
- MOIRE Loane
- THENIER Aubane

Promotions des 1er Janvier et 14 Juillet 2016

MÉDAILLES DU TRAVAIL

Argent (20 ans)
- M. BEYNEL Pascal
  COMPASS GROUP France à Val de Reuil
- M. DAUZOU Laurent
  CLEMESSY à Bihorel
- M. GUERIN Roch
  SOCOPA VIANDES au Neubourg

Vermeil (30 ans)
- M. BOIMARE Dominique
  Sté TRANSFORMATEURS à Le Petit-Quevilly
- M. GERARD Pascal
  SPX TECHNOLOGIE à Evreux
- Mme LECLERE Françoise
  MANOIR INDUSTRIES à Pîtres
- Mme VAN EECKHOUTTE Dany
  SEALYNX INTERNATIONAL à Charleval

Or (35 ans)
- M. DEGREMONT Patrice
  MANOIR INDUSTRIES à Pîtres
- M. HENRION Francis
  MANOIR INDUSTRIES à Pîtres

Grand Or (40 ans)
- M. BEZIEL Pierrick (or - grand or)
  COFELYS SERVICES à Le Petit-Quevilly
- M. COURAGE Pascal
  EIFFAGE Energie à St Etienne du Rouvray
- M. DECROOCQ Didier (argent - vermeil - or - grand or)
  CDH GROUP SAS CENTAURE à romilly sur Andelle
- M. PASQUET Jean-Bernard
  RENAULT USINE de Cléon
- M. SIMON Pascal
  MANOIR INDUSTRIES à Pîtres

MAISONS FLEURIES

Hors compétition
- M. & Mme DOURVILLE René
- M. & Mme LEFRANÇOIS Christian

Compétition
- 11ème Mme LETOURNEUR Annick
- 10ème M. & Mme DA SILVA Henri
- 9ème M. & Mme TANQUEREL Michel
- 8ème Mme WOLFF Réjane
- 7ème Mme LE BONTÉ Marilyne
- 6ème M. & Mme HEBERT René
- 5ème Mme CHASSY Thérèse
- 4ème M. & Mme MONNIER Jean-Pierre
- 3ème Mme ABRAHAM Marie-Claude
- 2ème M. & Mme AMOUROUX Daniel
- 1er M. & Mme LANÇON Jean

BALCONS FLEURIS

Hors compétition
- Mme CLEE Christine & M. NOËL Didier

Compétition
- 4ème M. & Mme LETELLIER Gérard
- 3ème M. & Mme CHAOUCH Hamid
- 2ème M. & Mme HAMEL Daniel
- 1er Mme HAUCHARD Brigitte

RÉCOMPENSES DIVERSES

- 11ème **CHASSY PATRICK**
  Assembleur de LEGO®
- 10ème Melle **AVELINE Guillemette**
  Mémoire sur le Monument aux Morts de la Commune
- 9ème **UNC - Mme MAILLE Jacqueline**
  Mise à l'honneur pour le devoir de mémoire des Anciens Combatttants
- 8ème **M. & Mme FABERT**
  Agriculteurs de Romilly et création d'un point de vente légumes et fruits.
- 7ème **FITECO - M. NIBEAUDO**
  Expert comptable - 1ère entreprise du Cœur de Bourg
- 6ème **Auto-Ecole - Mme LEFEBVRE**
  Transfert entreprise dans le centre de la rue St Georges
- 5ème **Mme Valérie LECOMPTE**
  Start-Up "Zabilus" mise à l'honneur par le Conseil Régional - Plateforme Web vente vêtements
- 4ème **M. BOSSI Mario**
  Plus ancienne entreprise de Romilly en maçonnerie
- 3ème **M. Jean BARETTE**
  Initiateur de l'achat des 5 tableaux (légende des 2 amants)
- 2ème **M. & Mme MASSET Jannique et Melle MASSET Océane**
  Naissance d'Hanaé au domicile le 02/06/2016
  Participation active à la naissance de sa petite sœur
- 1er **Mme DRAGEE Jacqueline**
  (représentée par M. & Mme AUBREMAIRE J-Claude)
  Doyenne de Romilly - 100 ans le 18/09/2016

Mme DRAGEE nous a quittés le 30 mars, dans sa 101ème année nos pensées les plus chaleureuses vont à toute sa famille.

M. Romet au côté de M. Bossi

et de M. Barette

ILLUMINATIONS DE NOËL

Hors compétition

- M. & Mme LANÇON Jean
- M. & Mme BRIVET David

Compétition

- 15ème Mme PINGUÉ Claudine
- 14ème M. & Mme DEPINAY Philippe
- 13ème M. & Mme GODEFROY Gérard
- 12ème M. & Mme CLABAUT David
- 11ème M. & Mme LEPICARD Rémi
- 10ème M. & Mme MERTENS Hervé
- 9ème Mme FRICHOT Aurore & M. TOILLIEZ Jimmy
- 8ème Mme COHAN Julie & M. VARIN Arnaud
- 7ème M. & Mme CARDOSO Jean-Pierre
- 6ème M. & Mme DUMONTANT Pierre
- 5ème Mme COEFFET Carole & M. EDET Christophe
- 4ème M. & Mme MICLOT Aurélien
- 3ème Mme CLEE Christine & M. NOËL Didier
- 2ème M. & Mme DOURVILLE René
- 1er Mme POULLARD Sandra & M. ROSE Nicolas

RÉCOMPENSES SPORTIVES

- 7ème **UNSS - Collège de Romilly**
  Mmes DEFLANDRE Christelle et VÉDIE Véronique
  Mathilde FERMENT - Camille NÉEL
  Sullyvan LEFRANÇOIS
  Qualification pour les Championnats Académiques de gymastique
- 6ème **Les 1000 pattes - Patrick LEFEBVRE**
  Mise à l'honneur de cette association
- 5ème **Soléna CANDEIAS**
  Qualifiée pour les Championnats de France en Equitation
- 4ème **MCVA Moto Club - M. PEYRON Jean**
  Mise à l'honneur de cette assocation
- 3ème **RPFC - Mrs DELALONDE François Xavier JULIEN Dominique - CLAYER Guillaume CARDOSO Nicolas**
  Double accession, 4ème en Division d'Honneur
- 2ème **Eure En Ciel - M. WACOGNE Roland Mme Blandine LOYER-STEPHAN**
  Président et initiateur du parapente à Romilly
- 1er **M. MORLET Martin**
  Recordman de France de distance en parapente 411 kms (au Sud-Est de Limoges)

Vous souhaitez... Rénover, Isoler...
Remplacer vos menuiseries...
Agrandir votre maison...
VIGNON
ENTREPRISE CERTIFIEE QUALIBAT RGE
ROMILLY SUR ANDELLE
02 32 49 72 72
www.vignon.fr

Vie du collège de la Côte des Deux Amants

© M. Chevret

Par son ancrage dans la vie de la commune et grâce à l'implication toujours très forte de la Municipalité, plusieurs actions et projets se sont concrétisés sur le premier semestre 2017 :

L'opération Benne à papier, renouvelée les 13 et 14 janvier 2017, a permis de collecter 8T400 au profit des sorties scolaires des collégiens. La course organisée le même jour au gymnase a aidé à financer le séjour culturel à Venise pour 26 élèves de 5ème.

Un projet culturel sur l'histoire du Hip Hop et l'acquisition de ses bases chorégraphiques, a été conduit grâce à la Communauté de Communes avec une classe de 6ème. Pour le plaisir des petits et plus grands, la troupe de danseurs a donné trois représentations au Complexe Aragon le 24 janvier 2017.

Le championnat départemental de gymnastique s'est déroulé le 15 mars dernier. Les élèves impliqués dans l'Association Sportive de l'ensemble des collèges de l'Eure ont été accueillis au collège et ont montré leur savoir faire dans le gymnase de Romilly.

Le 24 mars 2017, les élèves de 4ème et de 3ème ont bénéficié de **la 16ème édition du Forum des métiers et des formations.** Organisé en partenariat avec la Mission Locale, le CIO et les trois collèges de Fleury, Romilly et Pont de l'Arche, ce forum a accueilli 1119 élèves de dix collèges-lycées de l'Eure.

Session 2017 : nouveau Diplôme National du Brevet, les élèves de 3ème se sont entraînés aux nouvelles épreuves les 28 et 29 mars 2017.

Le 31 mars 2017, douze collégiens ont participé à la diffusion d'une émission de la radio pédagogique des écoles de l'Andelle. Ils ont pu expliquer, aux auditeurs de **Fréquence Andelle**, le travail réalisé dans le cadre de deux projets : la découverte des métiers des médias et la participation au concours de la MSA sur le thème du Vivre ensemble.

Dans le cadre du **Prix des Dévoreurs de livres**, les collégiens ont découvert une dizaine de romans jeunesse et ont pu rencontrer les auteurs au Salon du Livre puis à la médiathèque Jacques Prévert le 6 avril 2017.

Emmanuelle MANELLI
Principale du collège de la Côte des Deux Amants à Romilly/Andelle

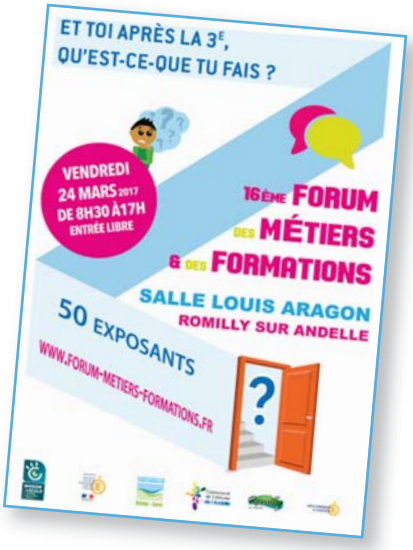

Mme Avonde, Principale du collège de Fleury, M. Gaillon, Principal du collège de Pont de l'Arche, Mme Lefrançois, Directrice adjointe de la Mission Locale de Louviers-Val de Reuil-Andelle et Mme Manelli, Principale du collège de Romilly

Vie Sociale

Ce début d'année se place sous le signe de «L'INTERGÉNÉRATIONNEL». Intergénérationnel est un adjectif qui permet de décrire les interactions ou les échanges qui peuvent se dérouler entre des individus qui appartiennent à des générations différentes.

LA DISTRIBUTION DES COLIS DE NOËL

Cette année encore, 40 jeunes volontaires s'étaient rassemblés au petit jour, pour mener à bien la distribution des colis de Noël bien remplis à nos Aînés dans plus de 420 maisonnées.
Ce **samedi 10 décembre**, ils ont arpenté avec leurs petites remorques bien chargées les rues de Romilly. Un grand merci à eux et à toute l'équipe organisatrice. De plus, comme chaque année, Ginette et Jeanine sont allées porter fleurs et chocolats à nos Aînés qui sont hospitalisés.

« ON N'EST PAS PAREIL ET ÇA NOUS RAPPROCHE » - Le Collège ouvre ses portes

Le club santé de la Côte des Deux Amants sous la houlette de Marie Hélène, l'infirmière, travaille depuis deux ans sur le **thème du respect**. Cette année, ils ont souhaité rencontrer nos Aînés. Pari lancé et pari tenu. Au programme, trois rencontres les vendredis 13 janvier, 10 février et 10 mars. Nos Anciens répondent présents, une quinzaine chaque fois.

Le **moment du repas** est magique, ils se régalent et les activités diverses donnent lieu aux **interactions positives** attendues.

La **fabrication des amandines** est ambitieuse, mais avec l'aide du cuisinier, ce sera une gourmandise réussie.
Les **jeux de société** ont même attiré d'autres jeunes qui, voyant la rencontre s'arrêter à 13h comme prévu, sont venus la prolonger jusqu'à 14 h. Il est vrai que nos aînés avaient apporté des bonbons !

Quant au **lâcher de ballons**, quelle aventure. D'abord il aura fallu préparer des textes, des dessins sur le respect. Tout le monde se lance, les collégiens, des élèves de l'école élémentaire et nos Aînés. Après gonflage et accrochage des missives, les ballons sont finalement prêts et seront lancés de la cour du collège.

L'aventure trouve son terme le 31 mars au cours de l'**émission de radio** « Fréquence Andelle » à l'école Louise Michel où nous retrouverons nos collégiens afin de répondre aux questions de nos très jeunes chroniqueurs.

Un seul souhait, les portes et les cœurs se sont ouverts et l'envie de poursuivre est bien là. Nous pourrons peut être trouver d'autres occasions.

D'AUTRES MOMENTS DE RENCONTRE ET DE PARTAGE POUR NOS AÎNÉS À LA POTIÈRE

LES GOÛTERS réunissent régulièrement une vingtaine de résidents et sont le moment privilégié pour présenter de nouveaux projets. C'est aussi l'occasion pour ceux qui le souhaitent de nous faire goûter leurs spécialités.
Merci à ces mamies gâteaux.

UN ATELIER TRICOT ET CROCHET est aujourd'hui animé par une jeune maman. Elle vient le mardi matin de 10 h à 11h30 partager sa passion. Anne prend plaisir à vous guider dans vos réalisations et vos achats. Cet atelier est ouvert à tous.

LA RPA LA POTIÈRE OUVRE SES PORTES AUX JEUNES DE LA MJC

Myriam et sa petite troupe ont proposé un **ATELIER BIEN-ÊTRE** un mercredi après-midi du mois de mars : massages des mains pour Mesdames et Messieurs, manucure et pose de vernis pour ceux qui le souhaitaient. D'autres mercredis après-midi sont au programme pour les mois à venir, jeunes et anciens en sont ravis.

FLEURS ET JARDIN

Nous avons eu rendez-vous le **VENDREDI 19 MAI** à la Potière afin de fleurir de nouveau ensemble les balcons et planter le petit jardin potager. Une vingtaine de résidents étaient partants.

LES JARDINS COMMUNAUX

La commune met à disposition des habitants de Romilly un ensemble de 24 parcelles de jardin. Celles-ci sont attribuées en fonction des parcelles disponibles pour les personnes ayant fait une demande écrite en mairie, auprès du CCAS.

Nous avons eu le plaisir d'accorder au mois de février un de ces jardins à une classe de CM1-CM2 de l'école Louise Michel. Les enfants sont initiés à la mise en culture des fruits et légumes dans le cadre des projets périscolaires. On peut les retrouver au jardin tous les jeudis de 15h30 à 16h30 en compagnie de leur enseignante, de leur animateur mais aussi des autres jardiniers.
Aujourd'hui ils ont planté des fraisiers, don d'un jardinier voisin, semé des épinards, des petits pois (il faut bien recouvrir les graines, sinon ce seront les pigeons qui vont se régaler), des fèves, de l'ail. Bientôt viendront les carottes et les pommes de terre. Bien arroser avec l'eau de la pompe. Avec la petite pluie prévue en début de semaine prochaine tout devrait bien se passer.

Extrait du Romilly express N°2, journal écrit par les élèves sur le thème « Vivre dans le respect »

La recette du respect

Pour bien vivre en société,
Verser une grande quantité de confiance en soi,
Ajoutez-y une bonne dose de tolérance et
D'ouverture d'esprit,
Mélanger les différences d'opinions et
D'apparences,
Laisser s'évaporer le racisme et les discriminations,
N'oubliez pas que le non-respect peut avoir des
Conséquences sur les plus fragiles.
Il faut réfléchir avant d'agir !

Elèves de 3ème B

L'appel

Avec l'encre de mon stylo
Avec le clavier de mon ordinateur
Avec un bâton sur la neige
J'écris ton nom

Avec de la peinture sur les murs
Avec l'écume des vagues
Avec les feuilles mortes des arbres
J'écris ton nom

Gravé sur les rochers
Ecris sur les cahiers d'écoliers
Inscrit sur les armes des guerriers
J'écris ton nom

Plaqué sur les lingots d'or
Ancré dans les valeurs des hommes

Dans les cours de récré
Dans toutes les rues du monde
Dans les plus grandes assemblées
Dans chaque manifestation
Je hurle ton nom

Sur les sommets des gratte-ciels
Sur tous les toits du monde
Sur les pics des montagnes
Sur les champs de bataille
Je hurle ton nom

Sur toutes les ondes de radio
Sur toutes les chaines
Dans chaque pays
Dans chaque ville
Je hurle ton nom

RESPECT

Corentin aidé par Enzo, Matthieu, Léo, Audrey, Clément.
Inspiré de Liberté de Paul Eluard

Dominique DAVID
Adjointe Vie Sociale, Vice Présidente CCAS

Bibliothèque Médiathèque Jacques Prévert

Conférence musicale

LE SON DANS TOUS SES ÉTATS

Notre première collaboration avec l'**Ecole de Musique Intercommunale Jacques LANGLOIS** de Romilly sur Andelle fut un franc succès.

Tout au long de la semaine, les élèves et leurs professeurs ont offert plusieurs concerts dévoilant une multitude d'effets sonores. Sourdines, pédales à effets, objets du quotidien ont été utilisés pour dénaturer les sons.

Un **atelier de fabrication d'instruments à percussion** a réuni une trentaine d'enfants.

Pour clôturer cette semaine festive, une **conférence musicale** a mis en avant l'aspect scientifique du son au travers d'un exposé visionné sous des angles historiques, scientifiques, technologiques et physiologiques.

L'exposition **«Le Son dans tous ses états»** réalisée par Christophe SAUVEY reprenait ces différents angles.

Merci à Elise TASDHJIAN, François TASDHJIAN, Christophe SAUVEY, les professeurs et les élèves de l'Ecole de Musique Intercommunale Jacques LANGLOIS ainsi que la municipalité pour l'organisation de ce projet commun.

Suite à l'achat d'un nouveau piano, l'Ecole de Musique Intercommunale Jacques Langlois a fait don de son piano droit à la bibliothèque-médiathèque. Réservé aux animations et aux concerts, il peut être mis à disposition des usagers musiciens sur demande.

Méli-mélo sonore

Fabrication d'instruments

Improvisation

EXPOSITIONS

Chaque mois, nous vous présentons une exposition différente, notre bibliothèque-médiathèque vit au gré des artistes peintres ou photographes.
Nous avons reçu les artistes suivants : Madame Odile DANILO, Messieurs Guy CORTEEL et Christophe DUHO ainsi que le Photoclub Romillois de l'association Détente et Découverte de Romilly sur Andelle.
Monsieur Guy CORTEEL, ornithologue, a fait découvrir les différentes espèces que compte la Vallée de Seine aux classes de l'école Louise MICHEL.
Cette rencontre a permis aux élèves de CM qui partent en «classe de découverte» à Poses de préparer leur séjour.

DÉDICACE MICHEL BUSSI

Mercredi 15 février, nous avons reçu **Michel BUSSI en dédicace.** Cette rencontre nous a permis d'échanger sur l'actualité de cet auteur normand, toujours disponible pour son public, et ainsi de comprendre le montage de son roman, « Le temps est assassin » aux Editions Presses de la Cité. Il nous a confié que son prochain roman paraîtra en octobre 2017.

SOIRÉE JEUX

Notre soirée jeux du vendredi 3 février a été encore un grand succès, près de soixante personnes sont venues jouer en famille ou entre amis.
L'association LUDENS nous a présenté des nouveaux jeux qui ont ravi le public.

LES DÉVOREURS DE LIVRES

La bibliothèque-médiathèque participe au Prix des Dévoreurs de livres. Ce prix permet à des milliers d'élèves des écoles et collèges du Département de lire et découvrir dans l'année une dizaine de romans contemporains édités pour la jeunesse et de rencontrer leurs auteurs mais aussi à titre individuel en s'inscrivant à la bibliothèque.
Ce prix est une initiative du service d'action culturelle de la Direction des services Départementaux de l'Education Nationale de l'Eure, en partenariat avec le Département de l'Eure, la Ville d'Evreux, l'association l'Oiseau Délire, la librairie l'Oiseau Lire, avec la participation des villes de Bernay, Louviers, et de la Communauté d'Agglomération des Portes de l'Eure.
Mardi 24 janvier 2017, Pauline LAURELLI, de la Médiathèque Départementale de l'Eure, a présenté la sélection accompagnée de lecture à voix haute.
Lundi 3 avril, Camille BRISSOT est allée à la rencontre de la classe de Madame Marie-Claire LASBLEIZ et Jeudi 6 avril c'est Rolland AUDA qui a rencontré les deux classes de 6ème de Mesdames Sandra GALPIN et Caroline BEZAUD.

Pauline LAURELLI

Rolland AUDA

CAFÉS LITTÉRAIRES

Le café littéraire est un moment d'échange très convivial qui nous permet de partager nos lectures et nos coups de cœurs. Nous sommes maintenant une douzaine à nous rencontrer plusieurs fois par an. Nous avons présenté :

Le samedi 4 mars :
«Babylone» de Jasmina REZA aux Editions Flammarion, *«Le rouge vif de la rhubarbe»* d'Audur Ava OLAFSDUTIR aux Editions Zulma, «L'insouciance» de Karine TUIL aux Editions Gallimard, «Petit pays» de Gaël FAYE aux Editions Grasset, «Célibataire longue durée» de Véronique POULAIN aux Editions Stock, «Ceux qui restent» de Marie LABERGE aux Editions Stock.

Le samedi 10 juin :
«Même les pêcheurs ont le mal de mer» de Diane PEYLIN aux Editions Les Escales, «Danser au bord de l'abîme» de Grégoire DELACOURT aux Editions JC Lattès, «Les Corps fragiles» d'Isabelle KAUFFMANN aux Editions Lepassage, «La fille d'avant» de JP DELANEY aux Editions Mazarine, «Sous la même étoile» de Dorit RABINYAN aux Editions Les Escales, «Une bouche sans personne» de Gilles MARCHAND aux Editions Aux forges de Vulcain, «Tomber» d'Éric GENETET aux Editions Eloïse d'Ormesson.

*Catherine **CORROYER**, Bibliothécaire*
*Dominique **DAVID**, Adjointe Vie Sociale*
*Pascale **GÉRARD**, Adjointe à la Culture*

Le Printemps Littéraire Romillois

8ème édition

Avec René Gouichoux

DES AUTEURS DANS NOS ÉCOLES

Pour cette nouvelle édition, des auteurs sont allés à la rencontre de vos enfants dans leurs classes (GS maternelle, CP, CE, CM).

René GOUICHOUX, un auteur plein d'humour a su passer le virus de l'écriture à la classe de CP de Madame Maud BOISSY. Les enfants ont réussi le pari de créer une histoire à la manière de..., de la mettre en illustration et de l'éditer. Nous pouvons les féliciter et bien entendu, nous leur disons à l'année prochaine....

Annick de GIRY a rencontré les plus grands et pour la première fois, c'est l'Art qui a été mis à l'honneur dans ces interventions, l'Art par l'approche des jeux. Plusieurs classes ont créé des jeux que vous avez pu retrouver sur le Salon.

Merci à tous les élèves des écoles de Romilly sur Andelle et de l'école maternelle de Pont Saint Pierre, merci aux enseignants pour leur investissement, leur imagination, leur soutien et leur confiance.

SALON DU LIVRE 1 & 2 AVRIL

Concert de Joël Favreau

Ce nouveau week-end littéraire a connu un vif succès. L'ouverture de ce 8ème Salon a été une nouvelle fois sous le signe de la chanson. **Joël FAVREAU** nous a fait revivre le temps d'un soir, son ami Georges BRASSENS.

PRIX LITTÉRAIRES

Cette nouvelle édition s'est vu dotée de deux Prix Littéraires : le **«Prix Littéraire Romillois»** et le **«Coup de Cœur des Ados»** tous deux sont parrainés par la Sté DOUBLE A et la commune de Romilly sur Andelle. Nous remercions cette entreprise locale pour son soutien. Nous voulons tout particulièrement remercier les quatorze entreprises *(ATBG - Batisse Eure - Caux Informatique - Compagnie Foncière de l'Ouest - Crédit Agricole - Double A - Engie Cofely - Fiteco - SHT - Société Générale - Société Pierval - Société Vallette - Ferme des Peupliers - Vergez-Blanchard - Comino Concept)* qui nous ont fait confiance cette année au côté de la municipalité et du Département. Leur soutien est très important pour la pérennisation du Printemps Littéraire Romillois.

Nous remercions tout particulièrement nos jeunes lecteurs pour leur dynamisme et leur sérieux dans la préparation de la table ronde et pour la lecture de la sélection. Merci à la librairie COLBERT, tout particulièrement à Caroline JAOUEN pour son investissement dans ce projet commun.

Le lauréat du Prix Coup de Cœur 2017 a été «Perdus de vue» de Yaël HASSAN aux Editions Flammarion Jeunesse.

Le lauréat du Prix Littéraire Romillois 2017 a été «Le miroir des illusions» de Vincent ENGEL aux Editions Les Escales.

Merci aux jurés pour leur engagement, la lecture de huit romans en quatre mois reste une performance.

Yaël Hassan et Vincent Engel récompensés

Sylvain Augier, parrain de l'édition

L'inauguration

Table ronde sur la dyslexie

VOICI EN QUELQUES PHOTOS CE BEAU WEEK-END - MERCI À TOUS LES BÉNÉVOLES !

Christophe Dubrulle

Yaël Hassan et les collégiens

Animations Usborne

En compagnie du Loup (éd. Auzou)

La table ronde des collégiens

Interview de Joël Favreau par Richard Gauthier

Les mots croisés

Les mots mêlés

Offerts pour le repas des auteurs

L'HEURE DU CONTE

L'heure du conte a été organisée et orchestrée par les enseignants, merci à l'association Papotage et Bricolage pour la réalisation du tablier à contes.

Catherine CORROYER, Bibliothécaire
Dominique DAVID, Adjointe Vie Sociale
Pascale GÉRARD, Adjointe à la Culture

LES ARTISANS ET SERVICES

AC 14
FORMATION, RECRUTEMENT, OUTILS D'AMÉLIORATION CONTINUE, COMMERCES, PME / PMI
M. Yannick LENORD
67 rue Blingue
✆ **06 17 30 17 41**
ac14.yannick.lenord@gmail.com

AIDEAVIE
AIDE AUX REPAS, AU MÉNAGE, AUX COURSES, AIDE ADMINISTRATIVE. TRANSPORT À LA PERSONNE ET AUTRES SERVICES
Mme BOULANGER
✆ **06 40 30 23 12 - 06 87 42 23 24**
kroll974@hotmail.fr

AMMA ASSIS
MASSAGE DE RELAXATION ET DYNAMISATION
Reçu habillé et assis sur une chaise ergonomique
Entreprises / CE / Groupes de particuliers/ Individuels
Mme LENORD
✆ **06 22 90 08 48**
severine.lenord@hotmail.fr
http://www.facebook.com/severine.lenord.5

AMPC
PLOMBERIE, CHAUFFAGE, DÉPANNAGE, RÉNOVATION, INSTALLATION, AMÉNAGEMENT
M. Vincent LUCAS
9 Rue du Carillon de la Bastille
✆ **06 52 75 46 29**
ampc.lucas@gmail.com

ANIMA'SON
DJ, ANIMATIONS DE SOIRÉES ET COMMERCIALES
M. CADINOT
31 Ter rue Saint-Georges
✆ **06 11 24 05 42**
cedric.cadinot@libertysurf.fr

ATELIER DU MOULIN POUCHET
ARTISTE PEINTRE / PORTRAITS
COURS DE PEINTURE ET DE DESSINS
pour adultes et enfants
Mme NGUYEN
5 Chemin du Moulin Pouchet
✆ **06 32 76 46 65**
nguykimchi@gmail.com
site : http://kim-chi-nguyen10.webnode.fr/

Auto-Ecole ROMILLY CONDUITE
FORMATIONS PERMIS B, AAC ET CS
Mme Amélie LEFEBVRE
72 A rue Saint-Georges
✆ **07 71 24 09 19 - 09 81 78 56 77**
ae.romilly.conduite@outlook.fr
www.facebook.com/AERomillyConduite

BEAUDET Fabrice
INSTALLATION EAU ET GAZ
Travaux chauffage, plomberie, sanitaire, électricité
M. BEAUDET
1 Bis Chemin du Marais
✆ **02 32 48 04 77**

BEAUTE DREAM
PROTHÉSISTE ONGULAIRE
Mme POINTEL Marilyne
77 Rue Saint-Georges
✆ **06 47 41 83 83**
beautedream@gmail.com
Facebook : beaute dream

BELLE CHEZ VOUS
EPILATION / SOINS DU VISAGE / SOINS DU CORPS / MODELAGE
Déplacements à domicile sur rendez-vous
Mme Elodie GUEHAM
✆ **06 14 01 48 59**
Profil facebook « Belle chez vous »

BOISSIERE PEINTURE
PEINTURE, RAVALEMENT, ENDUIT ET AUTRES
Intérieur / extérieur
M. José BOISSIERE
10 Chemin du Marché
✆ **06 66 82 31 01**

BOSSI Mario
PLÂTRERIE, MAÇONNERIE, TRAVAUX
M. BOSSI
4 Chemin du Marais
✆ **02 32 49 94 11**

CMA PEINTURE
REVÊTEMENTS SOLS ET MURS, PEINTURE, CARRELAGE, FAÏENCE.
Pour particuliers, collectivités et entreprises
M. Marc-Antoine COUSIN
6 A rue des Hautes Rives
✆ **06 84 92 82 90**
marc-antoine.cousin@orange.fr

Christophe LANDI Immobilier (CLI)
M. Christophe LANDI
Siège : 149 Chemin du Mâconnais à R/A
Agence : 56 Grande Rue à Pont St Pierre
✆ **02 32 49 10 26 - 06 11 64 49 96**
christophe@climmo.fr
www.climmo.fr

Clémence HABIB
DÉCORATIONS FLORALES ET ARTISTIQUES POUR ÉVÉNEMENTS PRIVÉS, MARIAGES, CÉRÉMONIES / POUR COLLECTIVITÉS PUBLIQUES ET PRIVÉES
Dépôt : Chemin du Mâconnais
✆ **06 51 66 84 76**
clemence.habib@gmail.com
www.clemencehabib.com

COMINO CONCEPT
REALISATION DE DOCUMENTS PUBLICITAIRES - TOUT FORMAT/TOUT SUPPORT
Mme LETOURNEUR-NEVOU
209 Avenue de la Gare
✆ **02 32 49 34 84 - 06 35 28 95 42**
nevou.claire@orange.fr

DELAHAYE père et fils (SARL)
TRAVAUX DE CONSTRUCTIONS SPÉCIALISÉS - TERRASSEMENTS COURANTS ET TRAVAUX PRÉPARATOIRES
Mrs DELAHAYE
32 rue de la Planquette
✆ **07 77 99 14 51**

ETABLISSEMENTS LERUSTE
TRAVAUX, BÂTIMENT, COUVERTURE
M. LERUSTE
38 Rue Neuve
✆ **06 72 64 94 25**

EURL ISOSPHERIQUE
BUREAU D'ÉTUDE ET DE CONSEILS DANS LE DOMAINE DU BÂTIMENT
Christian MANIERE
4 Ter rue des Hautes Rives
✆ **02 32 49 72 94**

FARCY PHILIPPE
PLÂTRERIE, MENUISERIE EXTÉRIEURE, POSE PLACO, ISOLATION
M. FARCY
761 Avenue de la Gare
✆ **02 32 48 10 47 - 06 11 86 85 13**

FARIA (Ets)
MAÇONNERIE, MENUISERIE, AMÉNAGEMENT
M. FARIA
39 Avenue de la Gare
✆ **02 32 49 92 53 - 06 76 46 56 97**
Fax 09 71 70 42 27- ets.faria@orange.fr

FITECO
CABINET EXPERTISE COMPTABLE CONSEIL / AUDIT.
M. NIBEAUDO
76 A Rue Saint-Georges
✆ **02 32 48 08 08**
Fax 02 32 49 78 33
p.patin@fiteco.com
www.fiteco.com

FRED'ELEC
PLAQUISTE, ÉLECTRICIEN, TRAVAUX DE RÉNOVATION ET INSTALLATIONS NEUVES
M. SEHEUX
47 rue de la Reine des Prés
✆ **06 61 63 59 30**
fredelec.dpe@gmail.com

GARAGE QUEVILLON
MÉCANIQUE, CARROSSERIE ET PEINTURE PARE-BRISE
M. QUEVILLON
753 Avenue de la Gare
Parc Artisanal de la Verrerie
✆ **06 14 73 71 24 - 02 32 68 72 77**

GARAGE TAB
MÉCANIQUE GÉNÉRALE
M. BLANCHARD
744 Avenue de la Gare
Parc Artisanal de la Verrerie
✆ **02 32 48 10 70**

GUERRIER David
MAÇONNERIE, ISOLATION, CARRELAGE, FAÏENCE, TERRASSE, CLÔTURE PERSONNALISÉE, MAÇONNERIE PAYSAGÈRE
✆ **06 60 06 29 06**
entseguerrier@yahoo.fr

JOELEC
INSTALLATION ET DÉPANNAGE ÉLECTRIQUES REMISE AUX NORMES
M. Joël JEGO
7 bis Sente du Rivage
✆ **06 03 42 87 29 - 02 32 48 03 36**

LA SOL'UTION
POSE DE PARQUETS ET SOLS SOUPLES
M. MOULIN Ludovic
53 rue Neuve
✆ **07 81 40 31 49 - 09 84 14 58 93**
La.solution.parquet@hotmail.com

LES CREALIES
CRÉATION, CONCEPTION, VENTE DE BIJOUX FANTAISIE
Mme LEFEBVRE
10 Sente des Jardins du Couchant
✆ **06 78 66 24 09**
lescrealies@gmail.com
www.lescrealies.fr

LES SAISONS EN CUISINE
ATELIERS CUISINE
Mme Jacqueline DELACOUR
1764 Rue Blingue
✆ **06 84 44 23 03**
lessaisonsencuisine@gmail.com

L.M.P.
MENUISERIES, PVC, BOIS, ALU
Agencement de magasin, rénovation habitat aménagement intérieur, électricité
Devis gratuit, études, projets
Secteur géographique étendu
M. LEMARIOUX
✆ **06 80 35 32 34**

LOUIS PLOMBERIE
PLOMBERIE/ CHAUFFAGE/ DÉPANNAGE 7/7J–24H/24H
✆ **06.64.52.41.01**
louis.bourgeaux@hotmail.com

LR HEALTH ET BEAUTY SYSTEMS
CONSEILLÈRE EN BIEN-ÊTRE
Mme Marine POREE
✆ **06 78 91 41 32**
poree.marine@gmail.com

MANHATTAN SONO
CRÉATION D'ÉVÉNEMENTS
Sonorisation, animations de mariages, anniversaires, fêtes communales, associations
M. CATTELIN
1707 Rue de la Libération
✆ **06 95 28 79 89**
http://www.manhattan-sono.com
mail : animation@manhattan-sono.com
https://www.facebook.com/pages/manhattansono/145658002312019

MISE A JOUR DES PAGES ARRETEE AU 30 AVRIL 2017.

LES ARTISANS ET SERVICES

M.E – L. Y
POLYVALENT DU BÂTIMENT
Peinture, enduit, pose de placo et bandes, Pose de carrelage, entretien terrain, Débroussaillage et taille de haies. Devis gratuit.
M. Yannick LAURENCON
24 Sente Clos du Lavoir
✆ **06 75 84 68 48**
laurencon.yannick@bbox.fr

MOREL CARRELAGE
CARRELEUR, POSE DE FAÏENCE
M. MOREL
833 Avenue de la Gare
✆ **06 11 70 65 03**

NATUR'ELLE
PROTHÉSISTE ONGULAIRE À DOMICILE, MANUCURE
✆ **07 81 40 46 33**
www.naturelle.vpweb.fr
nature.lola@gmail.com
facebook.com/natur.lola

OLLIVIER JARDIN AMENAGEMENT
CRÉATEUR DE JARDIN
SERVICE À LA PERSONNE EN TRAVAUX DE JARDINAGE
M. Mickaël OLLIVIER
597 Rue de la Libération
✆ **06 83 75 03 66**
contact@oja-paysage.fr
www.oja-paysage.fr

OMNES LOISIRS
MOTOCULTURE VENTE, RÉPARATION, ENTRETIEN.
Location matériels de motoculture pour particuliers et professionnels
M. OMNES
31 bis rue Neuve
✆ **02 32 49 75 91**
www.omnes.xavier@neuf.fr

OMNES HIVERNAGE
HIVERNAGE CARAVANES ET STOCKAGE DE MATÉRIEL
M. et Mme OMNES
31 bis rue Neuve
✆ **02 32 49 75 91**
omnes.xavier@neuf.fr

PANNIKAUS AUTO
ACHAT DE VÉHICULES, DÉMONTAGE,
revente des pièces, revente de véhicules entiers, livraison de pièces, casse auto, vente de véhicules d'occasion
M. Chris PIERI
2 Ter Chemin du Marais
✆ **02 32 49 59 38**
pannikaus@aol.fr

POREE YVES
COUVERTURE, ZINGUERIE
M. POREE
7 Sente du Moulin Cabot
✆ **02 32 49 47 31**
etsporeeyves@aol.com

PROSFUSION
MÉTALLERIE, TOUS TRAVAUX DE MÉTALLERIE
M. HABIB Sébastien
745 Chemin du Mâconnais
✆ **06 15 95 78 53**
prosfusion@hotmail.fr

RONAN CHARPENTE
CHARPENTE TRADITIONNELLE, NEUF ET RÉNOVATION
Toutes constructions ossature bois
M. UNVOAS
9 Chemin du Moulin des Ponts
✆ **02 35 64 13 19 - 06 25 54 12 27**
ronan.charpente@orange.fr

ROUSSEL Entreprise
ELECTRICITÉ GÉNÉRALE, ÉNERGIES RENOUVELABLES, VMC, PLOMBERIE
M. ROUSSEL Ludovic
2 rue Neuve
✆ **06 11 99 53 60**

RSEL SERVICES
TOUS TRAVAUX, BRICOLAGE, ENTRETIEN, RÉNOVATION INTÉRIEUR / EXTÉRIEUR
M. CHAPUIS
98 rue Saint-Georges
✆ **06 09 01 29 21**

S.A.M. INDUSTRIE
CHAUDRONNERIE, SERRURERIE, MÉTALLERIE, MÉCANO-SOUDURES
M. PEETERS
✆ **02 32 49 91 70**
sam.industrie@orange.fr

SCCV LES TROIS VALLEES
PROMOTION IMMOBILIÈRE
M. Daniel MANIERE
4 rue des Hautes Rives BP 36
✆ **02 32 49 33 24 - 06 09 34 55 19**

SECURITEST
CONTRÔLE TECHNIQUE DE LA VALLÉE
CONTRÔLE TECHNIQUE AUTOMOBILE
M. DURIN
Centre Commercial Intermarché
1868 Rue de la Libération
✆ **02 32 49 15 75**
www.securitest.fr

SERVICE D'AIDE A LA PERSONNE
MÉNAGE, REPASSAGE, PRÉPARATION DES REPAS, TRANSPORT EN SUPER-MARCHÉ (COURSES), SUIVI DE PRISE DE MÉDICAMENTS, ...
(Paiement chèque emploi service)
Justine
✆ **06 38 58 83 96**

SURBLE THIERRY
MENUISERIE, ÉBÉNISTERIE
M. SURBLE
1679 rue de la Libération
✆ **02 32 49 92 39**

THIERRY JL
MENUISIER ARTISAN
M. THIERRY
701 Avenue de la Gare
✆ **02 32 49 07 46**

TERRA FRANCE
AGENCE IMMOBILIÈRE INTERNATIONALE
Réseau national, Transactions, locations, expertises, valuations
M. VAN BREUGEL
3 rue de la Roselière
✆ **02 32 49 31 44 - 06 37 80 82 84**
info@terrafrance.com
www.terrafrance.com
Skype : gijs.van.breugel

VIGNON S.A.R.L.
MAÇONNERIE, CHARPENTE, COUVERTURE, MENUISERIE, ISOLATION, AGRANDISSEMENTS
Dirigeants : Mme COURTIN Sonia et Monsieur Michel DESVEAUX
1771 Rue Blingue
✆ **02 32 49 72 72**
Fax 02 32 49 00 01
vignon@vignon.fr
www.vignon.fr

ZABILUS
VÊTEMENTS PRÊTS À COUDRE, IMPRIMÉS UNIQUEMENT, PERSONNALISABLES EN LIGNE.
Mme LECOMPTE
Rue des Hautes Rives
✆ **06 19 78 30 07**
contact@zabilus.fr
www.zabilus.fr

École de Musique

Intercommunale Jacques Langlois

Romilly - Pont Saint Pierre - Pîtres

«Semaine du Son»

Conférence «Semaine du Son»

«Semaine du Son»

Concert «Semaine du Son»

SEMAINE DU SON

La semaine du son organisée en partenariat avec la bibliothèque médiathèque du 14 au 18 novembre fut une réussite. Les 4 concerts, les ateliers et masters class ainsi que la conférence musicale et l'exposition ont été très appréciés des élèves, professeurs, lecteurs, parents, ainsi que par les organisatrices, Elise Tashdjian et Catherine Corroyer.

CONCERTS DE NOEL

Les enfants ont ensuite répété pour les concerts de Noël qui ont clôturé l'année 2016 avec des formations diverses.

LES CONCERTS « INTERMEZZO »

Dédiés aux familles d'instruments, les mini-concerts intermezzo ont permis aux familles d'apprécier et de découvrir les instruments à cordes, les cuivres, le piano, les anches et trompettes, les percussions, et les flûtes à bec.
Ce dernier a proposé une version originale de Pierre et le Loup en ensemble de flûtes à bec !
A la fin de ces concerts d'une durée de 30 minutes environ, les spectateurs (petits et grands) qui le souhaitaient ont pu essayer les instruments sous les conseils des professeurs.

LE CONCERT DES ADULTES

C'est dans une ambiance intimiste que les élèves adultes de l'école se sont produits le 8 février au complexe Aragon devant leurs familles : installé directement sur la scène autour des musiciens, le public a pu écouter au plus près les pièces jouées par les adultes.

CONCERT DE MUSIQUE DE CHAMBRE

Le 30 mars au complexe Aragon a eu lieu le concert de musique de chambre auquel ont participé les classes de flûte à bec, flûte traversière, piano et percussion. Ensuite, nous avons pu apprécier le talent de Coline Barbaray et son quatuor. Après avoir obtenu son diplôme au Conservatoire de Rouen, ce fut un retour aux sources pour Coline qui commença voilà une quinzaine d'années la musique au sein de notre école.
C'est un bel exemple pour les élèves qui ont encore un bout de chemin musical à parcourir.

LE CONCERT DES FAMILLES

Nous avons réalisé notre désormais traditionnel concert des familles le samedi 18 mars à la salle Calvo de Pont Saint Pierre. Les familles dont au moins un membre est inscrit à l'école de musique intercommunale ont pu travailler et répéter avec les professeurs en vue de se produire ensemble lors de ce concert.
A la salle Calvo de Pont Saint Pierre, les musiciens ont interprété en famille des pièces de styles très variés allant du répertoire classique, à la musique traditionnelle irlandaise, aux musiques de films (le livre de la jungle, star wars) au jazz et à la variété internationale (Get lucky, on a demandé à la lune....).

Chaque famille participante a apporté une spécialité culinaire, ce fut l'occasion de partager des fricadelles, petits feuilletés, muffins maison ou encore le gâteau aux chamallow-rice krispies.

Concert des Familles

Concert avec les musiciens de l'Opéra

CONCERT AVEC LES MUSICIENS DE L'OPÉRA

Les classes de flûte à bec, piano et percussion ont eu l'honneur de pouvoir jouer en première partie du concert des musiciens de l'opéra de Rouen qui a eu lieu le samedi 1er avril à Vandrimare.
Les élèves sont restés dans le thème des musiques qui se dansent en interprétant diverses pièces musicales variées allant de la Guaracha (genre transculturel né dans les théâtres cubains), au paso doble, ou à la danse de la Fée Dragée (extrait de Casse-noisette) en passant par le célèbre French Cancan.
Ce fut un plaisir pour eux de jouer devant de grands professionnels et de pouvoir apprécier la deuxième partie de ce concert d'une très grande qualité.

CONTE MUSICAL

Le 19 mai a eu lieu le conte musical « Louis et les z'animots » au complexe Aragon. Il rassembla les professeurs de l'école de musique et 150 enfants des écoles élémentaires de Pîtres et Romilly sur Andelle qui ont travaillé d'arrache-pied avec Yves Micmande et leurs professeurs des écoles afin de proposer un spectacle de qualité.

Préinscriptions à l'École de Musique à partir du 19 juin

Des feuilles de pré-inscription pour l'année scolaire 2017-2018 à remplir et à retourner seront disponibles en juin à l'École de Musique. Attention, le nombre de places réservées aux nouveaux élèves est limité. Nous prendrons les inscriptions par ordre d'arrivée et de disciplinibilité dans les classes.

Disciplines enseignées : éveil musical à partir de 4 ans (moyenne section), flûte à bec, hautbois, flûte traversière, clarinette, saxophone, tuba, trombone, trompette, guitare, piano, guitare basse, violon, percussion, atelier musiques actuelles, atelier jazz, formation musicale, divers ensembles et orchestres ainsi que le parcours découverte des instruments (deux à trois cours de chaque instrument enseigné à l'école de musique, répartis sur toute l'année scolaire).

NOUVEAU ! Une chorale destinée aux enfants ouvrira à la rentrée.

Les frais d'inscription sont calculés selon les revenus de la famille pour les habitants de Romilly, Pîtres et Pont Saint Pierre (tarif unique extérieur pour les autres).

Pour tout renseignement ou prise de rendez-vous, n'hésitez pas à laisser un mail à ecolemusiqueromilly@free.fr ou un message vocal au 02 32 48 12 54.

Musique de Chambre

PORTES OUVERTES À L'ÉCOLE DE MUSIQUE

L'Ecole de Musique ouvrira ses portes à partir du 19 juin après l'école, afin de permettre à tous ceux qui le souhaitent de venir essayer les instruments, assister à un cours, ou tout simplement jeter un œil par curiosité.

Divers mini-Concerts sont organisés pour la Fête de la Musique le mercredi 21 juin et un mini concert le jeudi 22 juin à 18h.

L'entrée de l'Ecole de Musique se trouve en haut des marches sur la gauche du complexe Aragon.

Concert de fin d'année

Samedi 17 juin à 18h

Complexe Louis Aragon Romilly sur Andelle

Vous êtes les bienvenus !
(Entrée libre)

Elise TASHDJIAN,
Directrice de l'Ecole de Musique

Frédéric VIEUX,
Vice-Président du Syndicat de Musique

CONTACTS :

✆ 02 32 48 12 54
courriel : ecolemusiqueromilly@free.fr

Urbanisme Voirie

VOIRIE

Rue Gustave Flaubert
- Assainissement en traverse et réfection des enrobés

Pont du Moulin Pouchet
- Calorifugeage canalisation eau

La Potière
- Réception des espaces verts et de la voirie

URBANISME

Clos de la Petite Planche
- 13 logements - Opération terminée.

Clos Sainte Marie
- 3 logements - Terminés

Milton Roy
- Agrandissement atelier

Centaure
- Construction de bureaux en cours

Maison médicale
- Construction en cours, à côté d'Intermarché

TRAVAUX PRÉVUS POUR L'ANNÉE 2017

Rue Camille Saint Saëns
- Assainissement eaux pluviales
- Réfection des trottoirs
- Réfection des enrobés

Sente des Jardins du Couchant (devant la crèche)
- Réfection des enrobés
- Changement tampons eaux usées
- Remise à niveau bouches à clés

Hameau du Levant
- Réfection des enrobés

Chemin de la Taillanderie
- Assainissement en traverse
- Réfection enrobés

Sente du Rivage
- Emulsion gravillonnée

Résidence de l'Etang
- Réfection des trottoirs

Avenue de la Gare
- Changement des ralentisseurs

Eclairage public
- Continuation des remplacements des anciennes ampoules en LED (20)
- Eclairage Cœur de Bourg

Pour la commission Urba-voirie
Bernard HURAY, Adjoint

CALENDRIER ROMILLOIS De Juin à Décembre 2017

JUIN

DU 1 AU 7 Romilly des Arts
(Bibliothèque - Médiathèque) *Municipalité*

DIMANCHE 4 Cérémonie de la Fête des Mères
(Bibliothèque - Médiathèque) *Municipalité*

JEUDI 8 Le Code de la Route : Où en êtes-vous ?
(Salle du CARRE) *20h30 Municipalité*

SAMEDI 10 ET DIMANCHE 11 Loto
(Complexe L. ARAGON) *Les Mille-Pattes*

SAMEDI 17 Spectacle de fin d'année.
(Complexe L. ARAGON) *Ecole de Musique*

SAMEDI 17 Soirée Western
(Salle du CARRE) *Normandy Country*

SAMEDI 24 Gala de fin d'année
(Complexe L. ARAGON) *Pas Za pas Yaka Danser*

SAMEDI 24 Kermesse
(Salle du CARRE) *La Passerelle*

DU 12 AU 30 Exposition "La vie de château"
(Bibliothèque - Médiathèque)

JUILLET

SAMEDI 8 ET DIMANCHE 9 Loto
(Complexe L. ARAGON) *Don'Eure*

JEUDI 13 Retraite aux Flambeaux
(Salle du CARRE) *Comité des Fêtes*

SAMEDI 15 ET DIMANCHE 16 Loto
(Complexe L. ARAGON) *Amicale des Pompiers*

DU 15 JUILLET AU 30 AOÛT
Les 100 ans de Manoir Industrie
(Bibliothèque - Médiathèque)

AOUT

SAMEDI 19 ET DIMANCHE 20 Loto
(Complexe L. ARAGON) *Don'Eure*

SEPTEMBRE

DU 8 AU 11 Fête de Septembre
(Salle du CARRE) *Comité des Fêtes*

DU 11 AU 30 SEPTEMBRE
Exposition de Gravures d'Elsa Bertin
(Bibliothèque - Médiathèque)

SAMEDI 23 Repas dansant
(Complexe L. ARAGON) *Roses d'Automne*

SAMEDI 30 ET DIMANCHE 1ER OCT.
Loto (Complexe L. ARAGON) *UNC AFN*

OCTOBRE

DIMANCHE 1ER Braderie créative
(Salle du CARRE) *Papotage et Bricolage*

SAMEDI 7 ET DIMANCHE 8 Expo peinture
(Complexe L. ARAGON) *Détente et Découverte*

SAMEDI 14 Soirée à thème
(Complexe L. ARAGON) *Comité des Fêtes*

SAMEDI 21 Concert de Gala
(Complexe L. ARAGON)
Orchestre d'Harmonie

SAMEDI 28 Concert Rock
(Complexe L. ARAGON)
Normandy Country

NOVEMBRE

VENDREDI 3 ET SAMEDI 4 Loto
(Complexe L. ARAGON) *RPFC*

SAMEDI 11 Repas
(Complexe L. ARAGON) *RAP Pétanque*

SAMEDI 11 Repas annuel
(Salle du CARRE) *UNC AFN*

SAMEDI 18 ET DIMANCHE 19 Week-end Chantant
(Complexe L. ARAGON) *Vagabondage*

SAMEDI 18 ET DIMANCHE 19 Expo photos
(Salle du CARRE) *Détente et Découverte*

VENDREDI 24 Loto
(Complexe L. ARAGON) *La Passerelle*

DIMANCHE 26 Foire aux Jouets
(Complexe L. ARAGON) *La Passerelle*

DIMANCHE 26 Boussole des Côteaux
(Salle du CARRE) *Authentik Aventure*

DÉCEMBRE

SAMEDI 2 Téléthon
(Complexe L. ARAGON) *Romillython Mme VEDIE*

SAMEDI 2 Marché de Noël
(Salle du CARRE) *Comité des Fêtes*

SAMEDI 9 ET DIMANCHE 10 Loto Téléthon
(Complexe L. ARAGON) *Romillython Mme VEDIE*

DIMANCHE 10 Corrida
(Salle du CARRE) *Les Mille-Pattes*

SAMEDI 16 Goûter
(Salle du CARRE) *Les Roses d'Automne*

DIMANCHE 17 Noël de la Commune
(Complexe L. ARAGON) *Municipalité*

DIMANCHE 31 Saint-Sylvestre
(Complexe L. ARAGON) *Comité des Fêtes*

COMMÉMORATIONS

JEUDI 8 JUIN
Commémoration de la Journée nationale d'hommage aux Morts pour la France en Indochine
(18h00 au Monument aux Morts) *Municipalité - UNC*

VENDREDI 14 JUILLET
(11h15 au Monument aux Morts) *Municipalité - UNC*

MARDI 29 AOÛT Libération de la commune de Romilly sur Andelle (18h00 au Carré Militaire (cimetière) et 18h30 au Monument aux Morts)

SAMEDI 11 NOVEMBRE Armistice 1918
(11h45 au Monument aux Morts) *Municipalité - UNC*

MARDI 5 DÉCEMBRE commémoration Algérie / Maroc / Tunisie
(18h00 au Monument aux Morts)
Municipalité - UNC

Didier HOUSSAYE
Avec le service administratif

LES ASSOCIATIONS

Amicale du Personnel Communal	Mme HEROUX Christelle	2828 rue Blingue 27610 ROMILLY SUR ANDELLE	✆ 06 16 14 73 35
A.P.N.E. Association Protectrice Nature et Environnement	M. BOURDON Alain	2297 Rue Blingue 27610 ROMILLY SUR ANDELLE	✆ 06 28 80 71 37
Authentik Aventure	M. DUPUIS Stéphane M. VAN DER CRUYSSEN	6 rue de la Mare 27380 AMFREVILLES/LES MONTS Bureau : 704 Avenue de la Gare	✆ 06 72 84 66 50 christophe@authentikaventure.fr
Comité de Jumelage	Mme CORROYER Catherine	43, rue Neuve 27610 ROMILLY SUR ANDELLE	✆ 06 87 07 70 05 catherine.corroyer@free.fr
Comité des Fêtes	Mme PARIS Armelle	16 Rue Maurice Ravel 27610 ROMILLY SUR ANDELLE	✆ 06 67 30 11 72
Détente et Découverte	M. DUPUIS Guy	12 Le Grand Parc 27610 ROMILLY SUR ANDELLE	✆ 02 32 49 14 05 guy.gj.dupuis@wanadoo.fr
E.C.L.A.I.R. Europe cultures et langues	Mme GUTSMANN Marlies	3, Résidence de l'Andelle 27610 ROMILLY SUR ANDELLE	✆ 06 83 37 29 63 g.gutsmannmarlies@orange.fr
Pont de l' Arche - Romilly/And. Alizay Hand Ball	M. TAMPERE Hervé	26 rue Féron 27590 PÎTRES	✆ 02 32 48 04 52 06 43 63 28 07 contact@prahandball.fr
Groupe Vagabondages	Mme Anne-Marie HEBERT	23 rue Henri REMY 27700 LES ANDELYS	✆ 02 32 54 62 11 06 83 50 80 77 vagabondages27@orange.fr
La Passerelle	Mme AUMARD Jennifer	4 rue Saint-Georges 27610 ROMILLY SUR ANDELLE	✆ 06 44 91 08 08 lapasserelleassociation@gmail.com
La Truite Arc-en-Ciel	M. RENOUT Serge	5 Résidence le Grand Parc 27610 ROMILLY SUR ANDELLE	✆ 06 84 93 68 47
Les Mille Pattes	M. LEFEVRE Patrick	3 Impasse des Thuyas Les Courtains 27430 ANDE	✆ 02 32 61 11 73 lefevre.linant@wanadoo.fr
Les Roses d'Automne	Mme LEBRUN Annick	348 Avenue de la Gare 27610 ROMILLY SUR ANDELLE	✆ 02 32 49 72 24 remy.vedie@orange.fr
MJC A.L.E.R.	Mme LEFAIX Virginie	1 rue Christian Max Arinal 27610 ROMILLY SUR ANDELLE	✆ 02 32 48 04 09 secretariat.mjcaler@gmail.com
Moto-Club Andelle	M. PEYRON Jean	29, rue de Cambre 27310 ST OUEN DE THOUBERVILLE	✆ 02 32 56 21 56 06 61 16 21 56
Normandy Country	Mme LACOURT Céline	116, rue Blingue 27610 ROMILLY SUR ANDELLE	✆ 02 32 48 07 55 06 03 03 88 67 normandycountry@hotmail.fr
Orchestre d'Harmonie	M. BLANCHET Francis	3, rue Neuve 27610 ROMILLY SUR ANDELLE	✆ 02 32 49 73 43 a.f.blanchet@orange.fr
Papotage & Bricolage	Mme LEFEBVRE Emilie	10 Sente du Couchant 27610 ROMILLY SUR ANDELLE	✆ 06 78 66 24 09 papotageetbricolage@gmail.com
Parent Simplement	Mme AUBIN Marion	Rue de la Bise 27590 Pîtres	✆ 06 63 93 17 10 parentsimplement@gmail.com
Pas za pas yaka danser	Mme DURDU Marie-Thérèse	47 Rue Principale 27790 ROSAY SUR LIEURE	✆ 06 59 64 74 99 paszapasyakadanser@hotmail.fr
Romilly Association Pétanque	M. PODOLA Laurent	292 rue de la Libération 27610 ROMILLY SUR ANDELLE	✆ 06 09 90 38 72
R.A.S. Romilly Association Sportive	Mme BEZIEL Muriel	526 Rue Blingue 27610 ROMILLY SUR ANDELLE	✆ 02 32 49 98 77 muriel.beziel@gmail.com
Restos du Cœur	Mme BAILLEUL Nelly	7 Rue Guy de Maupassant 27610 ROMILLY SUR ANDELLE	✆ 02 32 48 07 90 06 61 90 51 34 reotier@yahoo.fr
RPFC Football Club Romilly/Pt St Pierre	M. François Xavier DELALONDE	5 rue des Jacinthes 27460 IGOVILLE	✆ 06 21 56 51 84 540624@lfnfoot.com
Saveurs et Savoirs	Mme CRUZ Anne	23 Route des Andelys St Jean de Frenelle 27150 BOISEMONT	✆ 02 32 48 06 71 webmaster@saveursetsavoirs.fr
Scouts et Guides de France	M. PROFIT Julien	10 Rue de Crosne 27340 PONT DE L'ARCHE	✆ 09 72 40 87 23 rgl.vda@gmail.com
UNC AFN Anciens Combattants	Mme MAILLE Jacqueline	24 Résidence de l'Andelle 27610 ROMILLY SUR ANDELLE	✆ 06 15 26 64 61
Romillython	Mme VEDIE Jacqueline	65 Avenue de la Gare 27610 ROMILLY SUR ANDELLE	✆ 02 32 48 70 22 remy.vedie@orange.fr

Comité des Fêtes

Notre association a pour but d'animer la commune et ainsi de permettre à tout le monde de partager des moments de joie et de convivialité.

La plus belle récompense est de voir les gens s'amuser et venir participer à nos activités.

SAINT VALENTIN

Nous avons démarré avec la fête des amoureux la « Saint Valentin ». 240 personnes ont pu danser sous le rythme de « Sevy GOLDEN ».

FÊTE SAINT-GEORGES

Les 14, 15 et 16 Avril, nous avons organisé notre Fête Saint-Georges en débutant le vendredi soir par notre loto à la salle du C.A.R.R.E. qui a réuni 80 personnes.

Le samedi soir, notre soirée «moules-frites» a réuni une soixantaine de personnes.

Le Dimanche matin, le centre-ville fut investi par plus de 100 exposants.

A 10h30, notre fête tombant le dimanche de Pâques, nous avons inauguré notre première « Chasse à l'œuf » pour les enfants de maternelle.
Les bambins étaient heureux de galoper sur le stade Maurice FLEURIEL pour ramasser les œufs déposés par les cloches.

Durant ces trois jours, notre service restauration/buvette a régalé les promeneurs. La fête foraine a réjoui petites et grands.

NOS PROCHAINS RENDEZ-VOUS

Nous vous donnons rendez-vous le 13 Juillet pour notre Retraite aux Flambeaux et le Feu d'Artifice

et pour notre Corso Fleuri du mois de Septembre.

Armelle PARIS, Présidente

CONTACT :

Mme Armelle PARIS (Présidente)
✆ 06 67 30 11 72 (après 18h)

Comité de Jumelage

ROMILLY-SUR-ANDELLE
BIEBESHEIM-AM-RHEIN

© L'Impartial

COMPTE RENDU DE L'ASSEMBLÉE GÉNÉRALE DU SAMEDI 28 JANVIER 2017

Election du nouveau bureau du Comité de Jumelage

Présidente : Catherine Corroyer - Président d'honneur : Detlef Kühn - Vice-Président : Pascal Gérard
Secrétaire : Anne-Marie Descamps - Secrétaire adjoint : Olivier Descamps
Trésorière : Pascale Gérard - Trésorière Adjointe : Nicole Amelot

Monsieur Detlef Kühn, Président, ouvre la séance en saluant l'assemblée et en remerciant Monsieur le Maire de sa présence ainsi que celle de Monsieur Xavier Chivot, adjoint, responsable des associations.
Il présente au nom du bureau du Comité de Jumelage ses meilleurs vœux de santé et de sérénité pour la nouvelle année.
Monsieur Detlef Kühn transmet les vœux de Monsieur Thomas Schell, Maire de Biebesheim, qui souhaite que les deux comités se renouvellent et perdurent le plus longtemps possible dans le même esprit de convivialité.
Il demande ensuite à l'assemblée de se lever et d'observer une minute de silence en l'honneur des personnes disparues en 2016.
Madame Monique Férandeau et Monsieur Henri Goupil.
Il présente ses sincères condoléances aux familles.
Cette année, il y a deux tiers sortants : Madame Catherine Corroyer, secrétaire et Monsieur Jean-Claude Corroyer, membre du Conseil d'Administration.
Le renouvellement des candidats sortants est voté à l'unanimité.
Quatre personnes ont présenté leurs candidatures : Madame Nathalie Guerrier, Madame Marlies Gutsmann, Madame Nicole Amelot et Monsieur Joseph Amelot.
Les nouvelles candidatures ont été votées à l'unanimité.
Suite à la lecture du rapport moral et du rapport financier qui ont été tous deux votés à l'unanimité, Monsieur Detlef Kühn reprend la parole et annonce sa démission en tant que Président du Comité de Jumelage. Il remercie son équipe pour ces quinze années passées à leurs côtés. Toutefois, il précise qu'il reste membre du Conseil d'Administration et jumelé avec sa famille.
Pour terminer, Monsieur Detlef Kühn rappelle que nous recevrons nos familles allemandes du Jeudi 7 Septembre au Lundi 11 Septembre 2017.

COURS INTENSIFS À BIEBESHEIM AM-RHEIN DU SAMEDI 8 AU SAMEDI 15 AVRIL 2017

Pour cette nouvelle semaine de cours intensifs, sept personnes ont fait le déplacement en Allemagne du Samedi 8 Avril au Samedi 15 Avril 2017. Elles ont été prises en charge dès leur arrivée par les familles qui les ont guidées tout au long de la semaine.
Un programme très intense et riche à la fois a été proposé. La matinée était consacrée aux cours. Deux groupes ont été constitués : un cours débutant et un cours avancé avec des professeurs à l'écoute et très patients. Un progrès indéniable a été constaté par tous les participants.

Les après-midi étaient consacrées aux visites. Voici en quelques photos leur semaine.

Visite du Parc « Alla-Hopp »
La Fondation Dietmar Hopp construit un mouvement intergénérationnel et un espace de réunion au cœur des villes d'Allemagne. Un nouveau concept voit le jour en Allemagne, les parcs « alla-Hopp ! » Un lieu de rencontre pour toutes les générations où tout le monde peut jouer en continu.
Le parc comprend un parcours d'activités pour tout le monde : une aire de jeux pour les enfants, un jeu naturel, un parcours d'obstacles pour les jeunes athlètes.....

Champignonnière à Bürstadt
Cette champignonnière produit 130 tonnes par semaine de champignons bruns et blancs.

Visite d'un moulin à eau historique reconstitué.
La tradition des moulins bateau est plus que séculaire à Ginsheim. Il y a eu jusqu'à vingt-et-un moulins bateau sur le Rhin. Les meuniers acheminaient laborieusement par barques le grain aux moulins, puis la farine des moulins à la rive. Ces allers et retours représentaient un surcroît de travail pour les meuniers. Le moulin de Ginsheim fut en activité, jusqu'en 1928.

Visite à Gernsheim de l'atelier de lithographie de Mario Derra

Cours de cuisine au domaine Wasserbiblos à Crumstadt avec les cuisiniers CHUCHI
Cette confrérie de cuisiniers a reçu dans la pure tradition le groupe français accompagné des familles allemandes. Des équipes ont été constituées pour la préparation d'une entrée, d'une sauce verte, d'un potage, d'un plat, d'un dessert ainsi que la mise en place de la table. Cette journée a été fabuleuse pour tout le monde, malgré la barrière de la langue, il est possible de réaliser des projets en commun et d'échanger dans la bonne humeur.

Le Jeudi, chacun a profité de son après-midi, le groupe s'est retrouvé le soir pour la **remise des diplômes.**

Cette semaine s'est terminée par la visite du **site fossilifère de Messel.** *Le site fossilifère de Messel est une carrière désaffectée de schiste bitumeux. En raison de sa richesse en fossiles, il a une grande importance géologique et scientifique. Il est classé au patrimoine mondial depuis 1995 par l'Unesco.*

Catherine CORROYER, Présidente et les Membres du Bureau du Comité de Jumelage

Toutes les personnes qui souhaitent apprendre ou se perfectionner en allemand peuvent participer à ces cours, ils sont gratuits !

RENSEIGNEMENTS :
Catherine CORROYER (Présidente)
✆ 06 87 07 70 05

Détente & Découverte

Association culturelle et de loisirs

Le mot du Président

L'aventure continue... L'équipe toute jeune s'efforce de dynamiser l'association avec une cinquantaine d'adhérents partagés entre la Randonnée et le Photo Club Romillois.
Trois nouvelles personnes nous ont rejoints en début d'année. Bienvenue à Jacky LECUYER, Nelly BAILLEUL et Emmanuelle PRESCHEZ PREVOST.

Cette année, pour la 21ème exposition de peinture qui se déroulera le 7 & 8 octobre au complexe Louis ARAGON, nous aurons le plaisir d'accueillir comme invitée d'honneur Kim Chi NGUYEN, artiste peintre Romilloise.

Lors du partage de la galette des Rois

Si vous souhaitez nous aider pour l'organisation de l'exposition peinture, le concours photos, faire partie du photo club Romillois ou faire des randonnées, contactez-nous.

Guy DUPUIS, Président

NOS PROCHAINS RENDEZ-VOUS :
7 & 8 octobre 2017,
EXPOSITION PEINTURE
au Complexe ARAGON
18 & 19 novembre 2017,
CONCOURS PHOTOS
à la salle du CARRE

SECTION RANDONNÉE

L'activité randonnée pédestre au sein de l'association monte crescendo.
En effet, nous nous efforçons d'apporter des nouveautés à cette activité en proposant à nos adhérents des randonnées avec découverte : patrimoine, visite de ferme, artisanat etc.....
Les randonnées que nous proposons font en moyenne entre 9 et 14 kilomètres selon la saison.

Il faut tout de même rappeler qu'il faut être en bonne condition physique pour pratiquer la randonnée pédestre.
Depuis 2016, nous proposons également des randonnées fraîch'Eure dans les environs de Romilly, Pont Saint Pierre, Pîtres, pour profiter des beaux jours tous les mardis soirs de juin et de juillet de 20h à 22h.
Ces sorties sont ouvertes à tous.

Enfin, pour finir, savez-vous que la randonnée pédestre est à la fois : un loisir de découverte et une forme d'exercice physique qui est recommandée pour ses bienfaits sur la santé.

Marie DUPUIS

Randonnée à Beauvoir en Lyons

RENSEIGNEMENTS :

Guy DUPUIS (Président)
✆ 06 32 91 56 92

- LA RANDONNÉE :
Marie DUPUIS ✆
06 77 24 06 67

- PHOTO CLUB ROMILLOIS :
Jean-Claude AUBREMAIRE
✆ 06 11 67 22 43

- COORDINATRICE PEINTURE :
Emmanuelle PRESCHEZ PREVOST
✆ 06 87 43 80 03

PHOTO CLUB DE ROMILLY

Du 3 au 29 avril dernier a été présentée à la Médiathèque la **deuxième exposition du club photo**.
Après un an d'existence, le club, fort d'une vingtaine de membres qui se réunissent un jeudi sur deux à la salle du Marais, présente ses photos. Chacun a pu constater l'évolution par rapport à la précédente. Les participants sont devenus plus critiques sur la qualité de leurs photos et la confrontation mutuelle fait progresser.
Nous ne pouvons qu'encourager les photographes Romillois à se joindre à nous. L'ambiance est bon enfant et le partage des avis se fait dans la bonne humeur.

Sur le thème de la **photo de nuit**, une sortie a été effectuée dans Romilly. Elle a permis de faire des prises de vue en basse lumière. La température, relativement fraîche, a mis à l'épreuve les courageux qui s'étaient déplacés.

En novembre aura lieu le **concours photo** de l'association Détente et Découverte, Outre l'exposition qui a été présentée à la Médiathèque, un concours doté de plusieurs prix sera exposé.
Dès maintenant, prévoyez d'immortaliser des vues de Romilly, profitez du fleurissement qui va venir afin d'être prêt à participer à un concours sur le thème de notre commune.

Jean-Claude ***AUBREMAIRE***

E.C.L.A.I.R.

Europe, Cultures et Langues Association Intercommunale de Romilly-sur-Andelle

Saison 2017/2018

ANGLAIS ADULTES

- **Débutants :** Sans connaissances
- **Faux débutants :** Réactivation des connaissances, oral et écrit
- **Avancés :** Audition/Discussion - Conversation

(30 séances d'1 heure : 195 €)

ANGLAIS ENFANTS, COLLEGIENS, LYCEENS

- **Enfants :** **Grande section / C.P.** *(100 € les 30 séances de 30 min.)*
  CE1 / CE2 *(120 € les 30 séances de 45 min.)*
  CM1 / CM2 *(120 € les 30 séances de 45 min.)*
- **Collégiens/ Lycéens :** *(195 € les 30 séances d'1 heure)*
- **Niveau classe européenne/Bac** *(195 € les 30 séances d'1 heure)*

ALLEMAND

Suite à une demande, l'ouverture d'un cours d'allemand débutants pour collégiens/lycéens et adultes (parents) pourrait voir le jour.
Il pourrait avoir lieu **le mardi après-midi vers 17h.**
Un nombre de 5/6 personnes est requis.
Le coût serait de 195 € pour 30 séances.

Préinscrivez-vous avant le 30 Juin 2017 pour une place dans le cours souhaité.

INSCRIPTIONS DÉFINITIVES
les 6 et 13 septembre 2017 de 16h30 à 18h00 - Salle Marie de France
Reprise : mercredi 20 septembre 2017

Nom ..... Prénom .....

Adresse .....

Téléphone ..... e-mail .....

Cours choisi .....

Tous les cours cités ci-dessus n'ouvriront que lorsqu'il y a un nombre suffisant de participants (6 mini)

Détachez ce coupon et retournez-le à
E.C.L.A.I.R. - Mairie - 27610 Romilly-sur-Andelle

RENSEIGNEMENTS UTILES

- **Jour des cours d'anglais : MERCREDI**
  30 séances en période scolaire de Septembre à Juin
- **Lieux :** Salle Marie de France et Maison du Marais
- **Paiement possible en 3 fois** (Octobre - Janvier - Avril)

CONTACT :

Marlies Gutsmann (Présidente)
✆ **06 83 37 29 63**
courriel : **g.gutsmannmarlies@orange.fr**

Les Mille-Pattes de Romilly

Bonjour à toutes et à tous,

Le dimanche 11 Décembre s'est déroulée notre **10ème Corrida de Saint-Nicolas**. Une fois de plus, les enfants des écoles maternelle et primaire de Romilly y ont massivement participé.
Un grand merci aux professeurs des écoles qui perpétuent cette tradition incontournable depuis plusieurs années, 16 ans déjà ! Un grand merci aussi à sa créatrice, Annie DECAMPS et à celles qui lui ont succédé. C'est la classe de CE2 de Monsieur NICOLAS qui a remporté le Challenge des Ecoles avec plus d'une dizaine de participants !
Plus de 380 concurrents ont donc participé à cette édition, par contre, peu de participants sur la course des élus, à voir pour les années à venir.

La classe gagnante

Section marche Nordique

Remesurage du parcours par la FFA

La section Marche Nordique, emmenée par Marianne, suit son évolution, avec une dizaine d'athlètes assidus qui se retrouvent tous les samedis pour évoluer et faire la découverte, par les divers sentiers environnants, des sites, de la flore et de la nature entourant notre commune ! Vous pouvez toujours vous inscrire et participer à cette discipline !

Rendez-vous tous les samedis, hors vacances scolaires, à 9h30 sur la place VIMBERT.

Le Mercredi 15 mars, Bernard BELY et Max LECUYER, officiels et juges arbitres de la FFA, sont venus procéder au mesurage du parcours des 10 km de la **Foulée Nocturne**, ayant le Label Régional Qualificatif pour les Championnats de France, ce mesurage devant se faire tous les 5 ans par des représentants officiels de la FFA.
Bien sûr, on peut penser que ce n'est pas nécessaire puisque la route ne peut ni se rétrécir ni s'allonger. Sauf que, pour information, quand le 1er mesurage a été effectué il n'y avait pas de dos d'âne, alors que depuis ces dernières années, quelques-uns ont été effectués pour faire ralentir les véhicules à moteur. Un écart de 4m72, a été constaté par rapport au 1er mesurage. Les départs, 5 et 10 km, ont donc été avancés en conséquence. A savoir que le mesurage se fait en bicyclette équipée d'un Jones counter étalonné, selon la méthode de mesurage IAAF de la Fédération.
Dans le prochain bulletin de décembre, nous vous relaterons la 23ème édition de la Foulée Nocturne de la Saint-Georges ainsi que notre 11ème année du Mercredi d'initiation à l'athlétisme en coopération avec la CDC Lyons-Andelle et les centres de Loisirs de la Vallée de l'Andelle, qui aura lieu le 17 mai.

Si vous souhaitez adhérer au Club ou faire adhérer vos enfants, n'hésitez-pas, prenez contact au 02.76.79.00.72 ou 06.25.52.32.47 ou 06.10.37.02.76 !
Les modalités :
- *fournir un certificat médical de non contre indication à la pratique de l'Athlétisme en compétition datant de moins de trois mois,*
- *donner ses coordonnées, nom, prénom, date de naissance, adresse complète, n° de téléphone, adresse mail,*
- *s'acquitter de la cotisation annuelle soit : 35 € pour les enfants de 4 à 15 ans et 65 € pour les plus de 15 ans et adultes.*

En attendant bonnes vacances à toutes et à tous !

Les responsables, Marianne & Patrick

Prochaines manifestations :

17 mai
Journée athlé

10/11 juin
Loto
au Complexe Louis Aragon de Romilly

Le 10 décembre 2017
12ème Corrida de St Nicolas.
Le programme :
9h00 5 km, spéciale élus, 3 €,
9h20 150 m, enfants de 2 à 6 ans, gratuit,
9h30 500 m, enfants de 7 à 10 ans, gratuit,
9h45 2 km, poussins à minimes, 3 €,
10h00 5 km, minimes à vétérans, 6 €,
10h30 10 km, cadets à vétérans, 8 €.

Inscriptions sur place 2 € de plus.
Pas d'inscription par téléphone et certificat médical obligatoire pour les non-licenciés.

Pour nous contacter :

02 76 49 00 72
06 25 52 32 47
06 10 37 02 76

Normandy Country

La Section «MUSIQUE ET SON» de Normandy Country vous propose :

- cours de guitare et batterie tous styles,
- cours de MAO (Musique Assistée par Ordinateur),
- formation prise de son : studio, spectacle vivant,
- sonorisation de vos événements,
- formation logiciels : Guitare Pro, Logic Pro X, Garage Band.

Toutes les musiques américaines sont jouées : BLUES, JAZZ, POP, COUNTRY....

Inscriptions dès le mois de Juin 2017 :

- **Cours au forfait de Septembre à Juin :**
  400 € la saison. Séance de 45 à 60 mn / semaine, hors férié et vacances scolaires.
  Tarif ajustable pour démarrage en cours de saison.
- **Cours à la carte :**
  15 € / heure, carte de 10 cours valable 5 mois.
- **Enregistrement au forfait :**
  80 € la séance de 8 heures.

NORMANDY COUNTRY

Céline LACOURT, Présidente

POUR TOUT RENSEIGNEMENT

✆ 02 32 48 07 55 ou 06 03 03 17 07
E-mail : musique-et-son@hotmail.com
Site internet : www.musique-et-son.net

Parent simplement

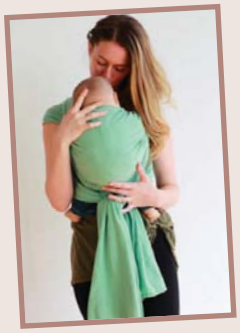

LES NOUVELLES DE PARENT SIMPLEMENT.

- Bonne Nouvelle : Nos **ateliers-portage de bébé** ont commencé. Notre animatrice formée auprès de l'AFPB (Association Française de portage des bébés) est prête à vous accueillir pour vous expliquer comment se débrouiller avec une écharpe de 2,5 m et ne pas vous nouer les 2 jambes et les 2 bras tel un saucisson. Ou vous proposer d'autres solutions !

- Un **nouvel atelier de communication bienveillante** est en cours. Commencé début mars, il se finira fin juin.
Les parents lors de cette session peuvent apprendre dans une ambiance chaleureuse remplie d'éclats de rire, à désamorcer les conflits rencontrés avec les enfants et retrouver un climat familial beaucoup plus serein.

- La projection d'un nouveau **documentaire «L'école en vie»** de Mathilde Syre a été proposé au cinéma «Le grand Forum» de Louviers en partenariat avec l'association « Derrière l'écran » le 25 avril.
Il vous sera bientôt proposé à la bibliothèque-médiathèque de Romilly-sur-Andelle.

- Une nouvelle **formation sur l'allaitement** financée par l'ARS (Agence régionale de santé) permettra à nos bénévoles de mieux vous répondre sur la permanence téléphonique et d'actualiser leurs connaissances sur ce sujet. Elle permettra de créer du lien entre les différentes associations du territoire car nous la proposons à toutes les bénévoles concernées par l'allaitement.

Hélène VALÉRINO, pour l'association

PARENT simplement

N'HÉSITEZ PAS À NOUS CONTACTER !!!

Permanence téléphonique :
06 03 66 76 05
e-mail : parentsimplement@gmail.com

Mais qu'est ce que Papotage & Bricolage ?..

Et bien l'idée vient d'une créatrice Romilloise qui avait envie de vous prouver que le «fait main» n'était pas si compliqué ! Puis, dans son aventure, ont été embarqués des passionnés de décoration et de couture afin de créer Papotage & Bricolage ! L'idée est donc de vous permettre de découvrir et de vous initier au DIY, le fait maison ! Vous manquez de temps, de motivation, ou bien encore de place ?.. Vous n'osez pas vous lancer car ça vous paraît trop compliqué... Nous sommes là pour vous prouver le contraire !

Nous ne sommes pas des professionnels, juste des passionnés et nous avons tous quelque chose à vous apporter. Certains en scrapbooking, d'autres en couture, ou bien en bricolage... Chez nous «Papotage» veut dire partage de connaissances, de bonnes idées, de bons plans, etc... pour ensuite passer au Bricolage !

Depuis Avril 2017, la commune a mis à notre disposition un local au sein de la «Maison Patrick Bouté» place du Calvaire, rue Blingue. (Auparavant, nous avions une salle dans l'espace Condorcet). C'est un gros avantage pour l'association car cela permet de laisser sur place des projets en cours de réalisation et aussi d'utiliser le matériel et outils propres à Papotage & Bricolage.

Nous nous y retrouvons deux fois deux heures par semaine, les mercredis de 9h00 à 11h00 puis de 19h30 à 21h30. Vous venez comme ça vous arrange, soit le matin soit le soir ou aux deux séances (même pendant les vacances) !

Vous pourrez alors passer un bon moment tout en réalisant votre projet.

Nous organisons également depuis novembre 2016 les ateliers parents enfants ; à chaque veille de vacances (vendredi soir de 17h30 à 19h00) avec votre enfant vous réaliserez quelque chose en fonction de la période actuelle comme Halloween, Noël, Pâques, ... Tout le matériel vous est fourni. Pareil pour les ateliers adultes. Le premier se déroulera le vendredi 12 Mai prochain... A suivre !..

Surtout n'hésitez pas à venir découvrir notre espace de Bricolage, puis nous nous retrouverons le dimanche 1er Octobre à la salle du CARRE pour la Braderie Créative... A très vite !..

Tarifs :
- **Adhésion de Mars à Mars 40€**
- **Ateliers parent enfant : 10 € par enfant**
- **Ateliers adultes : 10€**

Papotage & Bricolage

Renseignements et inscriptions

Emilie LEFEBVRE (Présidente)
✆ **06 78 66 24 09**
@ : **papotageetbricolage@gmail.com**

Pas za pas yaka danser

Association intercommunale de danses

Le 29 mars dernier, à la Maison du Marais, s'est déroulée l'Assemblée Générale de notre association. Comme chaque année, M. le Maire de Romilly ainsi que son adjoint aux associations nous ont fait l'honneur de leur présence.

Notre présidente, Marie-Thérèse Durdu, nous a présenté le rapport d'activité de l'année 2016 et Sonia Fossey, notre trésorière, le rapport financier. Le bilan 2016 est plutôt positif.

Ensuite nous avons procédé au renouvellement des membres du Conseil d'Administration. Marie-Thérese Durdu a été réélue comme présidente et Sonia Fossey comme Trésorière, ont été élus également au conseil d'administration Carole Amourette secrétaire, Emeric Wengler secrétaire adjoint, ainsi que Cloé et Christelle Savouray. Sabrina Dubos et Céline Bellery nous ont rejoint au bureau comme membres actifs.

Merci à eux pour leur implication dans notre association.

Pour information, Pas Za Pas Yaka Danser c'est 172 adhérents, 13 cours, 4 professeurs et animateurs, 6 disciplines : Zumba adulte et enfant, Hip-Hop, Danse Orientale adulte et enfant, Renforcement musculaire, Salsa, Afro rythme ! .....

Notre prochain évènement sera notre Gala de fin d'année au Complexe Aragon de Romilly-sur-Andelle le samedi 24 juin prochain sur le thème du cirque.

L'équipe de Pas Za Pas

pas za pas yaka danser

Renseignements

Marie-Thérèse DURDU (Présidente)
✆ **06 59 64 74 99**
@ : **paszapasyakadanser@hotmail.fr**

La Passerelle

Association de parents d'élèves

C'est avec beaucoup d'énergie que les membres de l'association La Passerelle œuvrent depuis de nombreuses années pour animer, aider, s'intéresser à l'école et surtout organiser des manifestations pour aider au financement de certains projets.
Après 18 ans d'existence, l'objectif reste inchangé : être à La Passerelle c'est soutenir et enrichir les relations entre les parents et les enseignants autour de divers projets d'école et ce dans l'intérêt de nos enfants.

Toutes/tous bénévoles et toutes/tous disponibles en fonction de leurs emplois, chacune/chacun accorde à l'association le temps dont elle/il dispose.

Il est important que les enfants et les enseignants puissent à nouveau compter sur nous. Agir avec la Passerelle, c'est l'occasion de participer à l'amélioration du quotidien de votre enfant dans le milieu scolaire ou ailleurs.
De plus, si vous venez de vous installer sur la commune, c'est aussi un très bon moyen de faire des rencontres.

LOTO

En Novembre, les familles ont pu se retrouver afin de participer à un Loto ou de nombreux lots ont été distribués. Cette manifestation a réuni environ 150 personnes qui ont pu au cours de l'après-midi se restaurer et se rafraîchir à la buvette.

BOURSE AUX JOUETS

Le lendemain, la Bourse aux Jouets était organisée et comme les années précédentes a connu encore une fois un immense succès.

VENTE DE SAPINS

L'année 2016 s'est poursuivie par la vente de sapins de Noël début décembre. Après réservation (réceptionnée par les enseignantes), les sapins ont pu être retirés place Vimbert (grâce à l'autorisation de la municipalité).

VENTE DE SACS

Les 300 sacs vendus nous ont permis de réaliser un bénéfice de 600€

LIVRES

La distribution de livres dans nos écoles a clôturé les actions de 2016 : chaque élève de maternelle et élémentaire s'est vu remettre un livre de la part de la Passerelle afin de lui souhaiter de bonnes fêtes de fin d'année. Quelle joie de voir les sourires sur les visages et débuter ainsi les fêtes de Noël !

FOIRE À TOUT

En Janvier, la Foire à Tout faite au Complexe Aragon, a réuni 70 exposants.

BOURSE AUX VÊTEMENTS

La bourse aux vêtements printemps/été a rassemblé les articles de 64 participants dans la salle de La Marelle au mois de mars. La vente s'est déroulée durant la journée du samedi. De nombreux articles ont été vendus pour la grande joie des exposants et celle des acheteurs !

TOMBOLA DE PÂQUES

En avril, la tombola de Pâques a réuni 264 participants : 470 cartes d'œufs vendues pour un bénéfice de plus de 3500€ !!!! Les meilleurs vendeurs se sont vu remettre voiture, ours, lapin ou poule en chocolat !
Tous ont été toutefois récompensés : toutes les cartes sont gagnantes !

Bravo aux petits vendeurs ! Et merci à tous pour votre participation !

MAIS OU SEREZ-VOUS LE 1ER JUILLET PROCHAIN ?

En tout cas tous les élèves des écoles maternelles et primaires seront avec nous pour faire la fête lors de notre **Grande Kermesse des écoles** dans le stade M. Fleuriel à partir de 10h.
Danses, chants des enfants seront au rendez-vous puis l'association La Passerelle vous ouvrira la porte des festivités avec ses nombreux stands de jeux autour d'un barbecue géant à partager en famille.

Mais pour que la fête soit réussie : Rejoignez-nous ! Toutes les bonnes volontés sont les bienvenues – aider à l'installation des stands, participer à la buvette, tenir un stand de jeux - alors n'hésitez pas à intégrer notre équipe ; vous constaterez que l'ambiance est très agréable et que nous allons tous et toutes vers un même but :
NOS ENFANTS ! *A très bientôt...*

Valérie LEFEBVRE, Secrétaire de la Passerelle

Contacts :

Jennifer Aumard (Présidente)
✆ 06 44 91 08 08
lapasserelleassociation@gmail.com
https://www.facebook.com/lapasserelleromilly

MJC A.L.E.R.

DU 10 JUILLET AU 4 AOÛT : PRÊTS, FEU, PARTEZ...

Corny

Thuit Simer

Thuit Simer

Venez rejoindre toute l'équipe d'animation cet été pour profiter de vos vacances car les animateurs vous ont concocté un programme de folie !!!

A partir de trois ans et jusqu'à 5 ans, les p'tits bouts seront accueillis à la Ribambelle sous la direction de Perrine.
Au programme de ces vacances : grands jeux déguisés, chants et danse, activités artistiques, cuisine pour faire saliver les papilles. Chers parents, prenez le temps de souffler autour d'un petit café/biscuits avec les animateurs, cela permettra de mieux se connaitre et vos enfants apprécieront.

Pour les enfants un peu plus âgés et jusqu'à 11 ans, l'accueil des troupes s'organise à la Marelle. Vous serez reçus par Zahia et Sandra, repérables par leur sourire et leur disponibilité.
Le programme n'est pas encore prêt mais vous retrouverez vos activités phares : sortie vélo, piscine, parc zoologique, chasse aux trésors, sortie et jeux en forêt, activités créatives, déco et popote !!!

Vous allez retrouver vos animateurs toujours aussi créatifs et dynamiques : Les deux Alexandre, Pauline, Gwendoline, Alassane, Juju, Virginie, Océane, Jennifer, Nico, Amandine... et faire connaissance avec les petits nouveaux : Elise, Graziella...

Il y aura aussi de quoi satisfaire les enfants en quête d'aventure avec la possibilité de participer à un séjour de vacances :

- **« Itinérance avec mon compagnon »**
  au départ de Thuit Simer du 10 au 13 juillet pour les 10/11 ans
- **« Sportez vous bien »**
  du 17 au 20 juillet à la Varenne pour les 8/11 ans
- **« Bienvenue au Far West »**
  à Corny du 18 au 21 juillet pour les 6/9 ans

Comme vous le savez, les places sont limitées et nous essaierons de pouvoir répondre au mieux à vos besoins dans la mesure du possible tout en respectant nos capacités d'accueil.

INSCRIPTIONS LORS DES PERMANENCES :
Le jeudi 18 mai 2017 de 18h30 à 20h00
Le vendredi 19 mai 2017 de 9h00 à 15h30 et de 17h00 à 18h30

Après ces dates, vous pourrez venir inscrire vos enfants directement au secrétariat de la MJC.

Comment faire ?... Bonne question !!!

Vous devez remplir un dossier d'inscription disponible au secrétariat de la MJC et faire une photocopie des pages de vaccins du carnet de santé ainsi que de votre déclaration de revenus. Le dossier complet est à remettre à Elodie PETIT, 1er étage de la Marelle.

Infos Tarification/horaires :
Une adhésion annuelle (de janvier à décembre) de 12€ par famille vous sera facturée lors de la première inscription. Le tarif journalier est forfaitaire, il est calculé en fonction de vos ressources et du nombre d'enfants inscrits au centre de loisirs.
Tarif : de 1.72€ à 9.06€ la journée, pour les personnes domiciliées sur la commune de Romilly sur Andelle, auquel il faudra rajouter un supplément pour le repas de 2.92 € et 0.56€ pour le goûter ainsi que les sorties et séjour de vacances. Pas de tarifs demi journée pendant les vacances. Ouverture à partir de 8h00 jusqu'à 18h30.
Attention, les enfants doivent impérativement être inscrits 4 jours minimum sur une semaine de vacances scolaires.

Pour toute demande d'informations, n'hésitez pas à nous joindre par téléphone au 02 32 48 04 09 ou bien nous rendre visite à la Marelle.

Bonnes vacances à la MJC A.L.E.R !!! Elles seront bien méritées avant de penser à la rentrée 2017.

Pour les familles qui n'utilisent pas nos services d'accueil périscolaire, sachez que nous proposons un accueil avant et après l'école chaque matin de 7h30 à 8h30 et l'après midi de 16h30 à 18h30. Vous pouvez obtenir toutes les informations au secrétariat de la MJC A.L.E.R.

Vous devez certainement avoir hâte de préparer les valises et partir mais, avant, pensez à inscrire vos enfants aux Temps d'Accueils Périscolaires (TAP) pour la rentrée prochaine. Les ateliers de 15h30 à 16h30 sont gratuits et très enrichissants. Les inscriptions sont enregistrées auprès de la directrice de l'école.

Rencontre intergénérationnelle

Sortie en VTT (Toussaint 2016)

ET POUR LES ADOLESCENTS…

Nos animateurs ouvrent la structure pendant les vacances estivales du 10 juillet au 4 août.

Le programme n'est pas encore disponible mais sachez d'ores et déjà qu'Arnaud et Myriam seront prêts pour accueillir les collégiens en vacances chaque jour de 10h00 à 17h30 sur la structure jeune.

Vous retrouverez les activités phares : tournois sportifs, ateliers artistiques, courses d'orientation, grands jeux, sorties VTT, jeux en forêt, repas à thème, veillées, vous participerez aux rencontres inter centre avec d'autres jeunes de la vallée.

Cet été, l'équipe organisera un **séjour de vacances** à la base de loisirs de Pont d'Ouilly du 17 au 21 juillet 2017 :
Activités kayak, accrobranche, organisation de la vie quotidienne, jeux et soirées.

En « Salle Jeunes », les animateurs sont à l'écoute des adolescents ce qui favorise la convivialité et la bonne humeur, alors n'hésitez pas à venir les rejoindre !

Infos Inscriptions, tarifications, horaires :
Les inscriptions se font directement auprès de l'équipe d'animation de la salle jeunes (remplir la fiche administrative et sanitaire, présenter la photocopie des vaccins du jeune et munissez vous de votre fiche d'imposition).

Des permanences sont organisées les deux vendredis avant la période de vacances.
Pour tous renseignements, vous pouvez contacter Arnaud HAUCHARD à la salle jeunes au : 09.84.28.52.38 ou 06 35 41 62 02.

Une adhésion annuelle (de janvier à décembre) de 12€ par famille vous sera facturée lors de la première inscription.
La tarification est appliquée en fonction des sorties et activités organisées.
Un forfait journalier est appliqué selon les ressources et le nombre d'enfants inscrits : de 1.32€ à 4.86€.

Match de Hockey

Projet Push Car

PRENEZ DES FORCES CET ÉTÉ POUR ENTAMER LA PROCHAINE RENTRÉE BIEN REPOSÉS ET REBOOSTÉS !!!

Vous retrouverez Arnaud et Myriam sur les ateliers au collège les midis pour les activités périscolaires et l'accompagnement aux devoirs pendant les ateliers du soir.

Pensez à vous inscrire aux ateliers football en salle les mardis après-midi au gymnase de Romilly de 17h00 à 18h30 auprès d'Arnaud au 09 84 28 52 38.

N'oubliez pas que la salle jeunes est ouverte chaque mercredi et vendredi soir tout au long de l'année !!! Alors si vous hésitez encore, sautez le pas et venez vous détendre avec vos amis !

Hélène GANDOSSI, Directrice de la MJC A.L.E.R.
Virginie LEFAIX, Présidente de la MJC A.L.E.R.

Contacts :

MJC ALER
BP 2- 27610 Romilly sur Andelle
✆ 02 32 48 04 09
Fax 02 02 32 48 70 28
secretariat.mjcaler@gmail.com

Orchestre d'Harmonie
de Romilly sur Andelle

Marion Bretteville, soliste violon

le Concert de Gala

Le samedi 8 Avril l'Orchestre donnait son traditionnel concert de gala annuel au complexe Louis Aragon.

Les deux chefs, Christophe Manchon et Félix Pognon, dirigeaient pour la première fois, en alternance, les musiciens lors d'un concert de gala, après avoir choisi eux-mêmes le programme de cette soirée : musique de film, musique composée pour Orchestre d'Harmonie...

Le quatuor à 4 trombones composé de quatre jeunes talentueux trombonistes issus du Conservatoire à rayonnement régional de Rouen rehaussait encore le niveau musical de la soirée.
Cet ensemble constitué en 2014, pour promouvoir la musique de Chambre et le trombone, a déjà obtenu de nombreux prix :
Un 3ème prix de Musique de Chambre au concours des jeunes talents Normands en 2016.
Un 1er prix en catégorie Prestige au Concours National de Quatuor en 2016.
Il interprétait tout au long de la soirée, soit seul ou accompagné par l'orchestre différentes pièces musicales très appréciées par les spectateurs.

L'autre temps fort de cette soirée fut l'interprétation dynamique et superbe de La Czardas (Air rappelant les vieilles danses hongroises avec juxtaposition de passages rapides et lents) par deux jeunes percussionnistes de l'École de Musique « Jacques Langlois », Thibaut Durinck et Maelle Tholimet, solistes au marimba et au vibraphone, qui souleva les bravos de toute l'assistance.

Marion Bretteville, autre soliste invitée de cette soirée et Professeur de violon à l'École de Musique, interprétait avec beaucoup d'émotion et de gravité la musique du film « La liste de Schindler ».

Ce concert très apprécié par les spectateurs par sa diversité et sa qualité musicale, et par plusieurs musiciens professionnels présents dans la salle, laisse un souvenir qui fera date dans les prestations de l'Orchestre d'Harmonie.

Parmi la très nombreuse assistance, qui assistait à ce concert on pouvait noter la présence de M. Chivot représentant M. Romet excusé et de Mme Picard représentant M. le Maire de Pîtres, ainsi que la présence d'adjoints, de conseillers municipaux et de nombreux Présidents d'associations.

A noter également la présence de M. Rassaert, Maire de Gisors et Vice Président à la Culture du Conseil Départemental venu apprécier la qualité des Orchestres à qui chaque année le Conseil Départemental accorde des subventions.

Quatuor des trombones

Concert du Nouvel An à Alizay

Ce concert était l'aboutissement d'un travail en commun avec l'**Orchestre d'Harmonie de Barentin** depuis plusieurs mois.
Ce troisième concert clôturait cette collaboration actuelle et fructueuse avec la formation de Barentin après le concert d'Octobre 2016 à Romilly et celui de Décembre dernier à Barentin.

Prochaine Soirée Cabaret

La prochaine Soirée Cabaret aura lieu le **Samedi 21 octobre 2017**, au Complexe Louis Aragon. Venez nombreux applaudir les musiciens et l'équipe qui prépare cette soirée !

L'ORCHESTRE D'HARMONIE RECRUTE

Nous sommes à la recherche de nouveaux musiciens pour compléter notre effectif :

- Si vous voulez jouer de votre instrument de musique ailleurs que dans votre salon,
- Si vous voulez intégrer une formation de bon niveau et participer à des concerts,
- Si vous voulez pratiquer de la musique sous la direction de chefs d'orchestre de qualité,
- Si vous voulez progresser et partager de bons moments entre amis,

Alors rejoignez-nous ou contactez-nous !!

Francis BLANCHET, Président

Renseignements :

Francis Blanchet (Président)
✆ 02 32 49 73 43
@ a.f.blanchet@orange.fr

Isabelle Vaas (Secrétaire)
✆ 02 32 48 26 17
@ isabelle.vaas@laposte.net

Christophe Manchon (Chef d'Orchestre)
✆ 07 61 67 16 58

Félix Pognon (Chef d'Orchestre)
✆ 06 31 47 00 41

@ harmonie.romillysurandelle@la poste.net
Site https://harmonieromilly.free.fr

Les Roses d'Automne

L'année 2017 a commencé avec notre **Assemblée Générale** qui se déroule toujours devant un nombreux public, plus de 100 personnes y assistaient ce jour là.

Les bilans, moral et financier, furent adoptés à l'unanimité.

Suite au décès de Monsieur GOUPIL et à la démission de Madame MOREL, il fut fait appel à l'assistance pour les remplacer. Deux personnes se présentèrent, Mesdames CHEVAL et DEMAREST qui furent acceptées à l'unanimité.

Le trésorier étant sortant, 4 candidatures se présentèrent pour ce poste, donnant lieu à un vote, et ce fut Madame DEMAREST qui fut élue à la majorité des voix.

Notre association compte **140 adhérents** et le maximum est fait pour leur permettre de passer d'agréables moments.

Nous remercions la municipalité pour la subvention accordée chaque année, qui nous permet de mettre en place le plus gros de nos projets.

La **galette** a eu lieu le 15 janvier, une journée au **Chaudron Magik** le 8 mars, le **loto** les 18 et 19 mars, une **journée publicitaire à Amiens** le 20 avril, un **week-end à Bruges** les 20 et 21 mai, une journée à Meru le 12 juin avec repas, visite du **Musée de la Nacre et de la Tabletterie**, sans oublier nos **sorties cinéma** tous les premiers lundis de chaque mois.

Voici un premier trimestre bien occupé. Le club cessera ses activités le 3 juillet pour congés et reprendra le 28 août, avec les jeux et le goûter à la Potière.

Bonnes vacances à Tous

La Présidente, Annick LEBRUN
La Secrétaire, Jacqueline VÉDIE

Renseignements :

Annick LEBRUN (Présidente)
✆ 02 32 49 72 24

Romilly Association Sportive

NOS MANIFESTATIONS

Soirée des Voeux

Le 3 Janvier dernier, les membres de RAS étaient heureux de convier cette année encore leurs adhérents afin de partager la galette et quelques bulles pour bien débuter 2017. M. ROMET, les membres du Conseil Municipal, les intervenants et les adhérents des diverses sections nous ont fait l'honneur de leur présence ce soir-là.
A l'issue de son discours, Muriel BEZIEL (Présidente) a informé l'assemblée que 2017 verrait sonner l'heure de son départ. Pour des raisons personnelles, notre Présidente va prendre une retraite bien méritée ; elle qui a tant œuvré au sein de RAS durant ces sept dernières années. Nous lui souhaitons bonne continuation et, nous la remercions pour son dévouement et son implication au sein de notre Association.

Stage Qi Gong

En date du 22 Mars, notre intervenante Jacqueline LEBRESNE a organisé un stage de deux heures afin de faire découvrir le Qi Gong de la femme.
14 participantes ont pu découvrir cette spécificité et terminer l'activité autour d'un goûter gracieusement offert par Jacqueline. Nous la remercions pour sa générosité et son investissement personnel en soutien à notre Association.

Journée anti-stress

RAS s'est associé au CLIC le 28 Mars dernier dans leur action de prévention pour les séniors sur l'anxiété, le stress et les coups de blues. Cette demi-journée d'informations s'est déroulée à Pîtres.
A l'issue de la conférence «Anxiété, coup de blues, dépression» et d'une découverte de 20 minutes de la sophrologie, les divers partenaires se tenaient à la disposition des participants dans leur quête du mieux vivre.

Loto

Notre 4ème édition du Loto s'est tenue le week-end du 06-07 Mai 2017. Devant le succès des années précédentes, nous ne pouvions que renouveler cette expérience. Cet évènement s'est déroulé lors du week-end du second tour des élections présidentielles et nous nous réjouissons pour notre part du taux de participation des personnes ayant fait le déplacement pour RAS.

Sport Ma Santé

Dans le cadre de Sport Ma Santé, RAS a organisé une opération Portes Ouvertes du 15 au 20 Mai 2017. Chacun pouvait se rendre et participer aux diverses activités afin de découvrir notre environnement, notre sérieux et notre convivialité.
Le 20 mai, RAS était également présent au gymnase de Romilly-Sur-Andelle.
Le tennis de table proposait des simulations d'entrainements et pour cela deux tables ont été mises à disposition ainsi qu'un lanceur de balles.

ASSEMBLÉE GÉNÉRALE

Notre Assemblée Générale ayant lieu le 30 Juin 2017, nous ne sommes pas en mesure au moment de la parution du Bulletin de vous divulguer les résultats à l'issue de cette réunion, ni la constitution du nouveau bureau.

Si vous souhaitez intégrer le bureau du RAS, nous vous invitons à nous retourner en Mairie dans le casier destiné à notre association le coupon réponse avant le 30.06.2017.

FICHE DE CANDIDATURE AU CONSEIL D'ADMINISTRATION

Nom : .....

Prénom : .....

Tél. : .....

Souhaite intégrer le Conseil Administratif du RAS qui se formera à l'issue de l'Assemblée Générale du 30.06.2017.

Fait à ..... Le .....

Signature

NOS ACTIVITES SPORTIVES

• YOGA

Cours tous les lundis
de 19h30 à 21h
Gymnase Jacques Anquetil - (Salle Gym.)
- *Coût annuel* : 100 €
- **Renseignements :**
Colette SAVARY ✆ 02 32 49 80 27

• HATHA-YOGA

Cours tous les mercredis
de 12 à 13h30
Gymnase Jacques Anquetil - (Salle Gym.)
- *Coût annuel* : 100 €
- **Renseignements :**
Françoise GUERRE ✆ 02 32 49 99 88

• QI GONG (MÉTHODE IDOGO)

Cours tous les mercredis
de 19h à 20h
Salle du C.A.R.R.E.
- *Coût annuel* : 80 €
- **Renseignements :**
Jacqueline LEBRESNE ✆ 06 19 70 26 40

• DANSE DE SALON

Cours tous les vendredis
de 19h à 21h (2 cours)
Salle du C.A.R.R.E.
- *Coût annuel* : 90 €
- **Renseignements :**
Andréa ROBERT ✆ 02 32 49 77 15

• BADMINTON

LYCEENS ET ADULTES
Cours tous les lundis
de 19h à 22h (2 séances)
Gymnase Jacques Anquetil (Salle Gym.)
- *Coût annuel* : 75 €

COLLEGIENS
Cours tous les vendredis de 17h15 à 18h15
Gymnase Jacques Anquetil (Salle Gym.)
- *Coût annuel* : 45 €
- **Renseignements :**
Jean-Charles DENOS ✆ 02 32 49 78 32

• TENNIS DE TABLE

Entraînement tous les mercredis :
De 18h à 21h30 (2 cours)
Complexe Louis Aragon (Salle Jean Fouet)
- *Coût annuel* : 55 € (Jeunes nés après 2002) et 85 € (adultes)
- **Contact :**
Jérémy MALLET ✆ 06 80 18 36 58

• RECREA-GYM

De 3 à 8 ans
Cours tous les mercredis
de 15h à 16h
Gymnase Jacques Anquetil - (Salle Gym.)
- *Coût annuel* : 75 €
- **Renseignements :**
Patricia CARDOSO ✆ 02 32 49 95 82
Françoise CATELIN ✆ 02 32 49 77 90

• GYM ADULTES

Cours tous les lundis
de 18 à 19 h
Cours tous les mercredis
de 18h30 à 19h30
Gymnase Jacques Anquetil - (Salle Gym.)
- *Coût annuel* : 80 €
- **Contact :**
Patricia CARDOSO ✆ 02 32 49 95 82
Françoise CATELIN ✆ 02 32 49 77 90

• GYM SENIORS

(à partir de 55 ans)
Cours tous les jeudis
de 11h00 à 12h
Salle du CARRE
- *Coût annuel* : 80 €
- **Contact :**
Michelle HANQUIER ✆ 02 32 49 79 93

PETIT RAPPEL : le certificat médical est exclusivement obligatoire pour les personnes faisant de la compétition.

Des activités sportives conviviales avec un encadrement
Rejoignez-nous dès la rentrée prochaine !

RAS vous souhaite à toutes et à tous d'excellentes vacances et vous donne rendez-vous dès Septembre dans une ou plusieurs de ses disciplines.

Sophie AVENEL

La Présidente, Muriel BÉZIEL

RENSEIGNEMENTS :

Pour tout savoir sur RAS : Romillyassosportive.free.fr

Pour les accros du Tennis de Table : Ras.tt.free.fr

Pour toutes questions d'ordre général, merci de contacter le Responsable de l'Activité.

R.P.F.C.

RPFC A

LE MOT DU PRÉSIDENT

Rentrée du foot 2016.09

Depuis 1990, année de sa création, le Romilly Pont Saint Pierre Football Club a connu des hauts et des bas au plan sportif.

Nous pouvons nous féliciter et être fiers de voir notre équipe fanion évoluer à nouveau au plus haut niveau régional, aux côtés de clubs prestigieux haut normands. Seuls 3 clubs de l'Eure jouent actuellement à ce niveau de compétition. Il faut ajouter Evreux qui est le seul club du département à évoluer cette saison au niveau national.
Le mérite en revient aux éducateurs sportifs mais aussi aux joueurs qui ont su former un groupe homogène de qualité, sans oublier les équipes réserve toujours solidaires dans un parfait état d'esprit « club ».
Ne rien lâcher est une des devises du RPFC, afin que ce club, reconnu dans toute la région depuis des décennies, ne sombre pas comme beaucoup de clubs de ce département dans des divisions inférieures.
Les habitants de Romilly et de Pont Saint Pierre peuvent être fiers du RPFC, étant élu encore cette année meilleur club sportif de la Communauté de Communes Lyons Andelle. Les récentes Palmes Romilloises ont également distingué le RPFC.

Notre équipe de Vétérans maintient sa suprématie dans la Vallée de l'Andelle, forte pour l'essentiel de joueurs ayant évolué au plus haut niveau avec le RPFC.
Pour les équipes de jeunes, nous devons une nouvelle fois reconstruire, après des années difficiles où les tentatives de regroupement avec d'autres clubs de la vallée de l'Andelle n'ont pas donné les résultats escomptés.

La saison 2016/2017 a vu redémarrer nos équipes de jeunes sous l'identité retrouvée du RPFC et de son célèbre maillot bleu. Le travail de reconstruction est engagé avec un encadrement de qualité. La formation est dispensée aux nouveaux encadrants.
Les valeurs du RPFC sont toujours les mêmes : plaisir du jeu, convivialité, solidarité et respect de tous.
Pour que le RPFC puisse continuer sa route, je sais qu'il peut compter sur l'aide renouvelée des institutions locales, départementales et régionales, mais aussi sur les bénévoles dont il faut saluer le travail et le dévouement.
Que tous en soient remerciés ici.

Mais tous ces efforts doivent également être accompagnés de l'aide indispensable des donateurs et sponsors. Je remercie également les donateurs pour cette saison 2016/2017 qui nous ont permis pour l'instant de tenir nos budgets mensuels face aux exigences des autorités footballistiques de la région et du département. Les dispositions fiscales actuelles leur permettront de nous aider à des conditions avantageuses, pour que le RPFC reste le grand club amateur qu'il est actuellement.

Vive le football au RPFC

François-Xavier DELALONDE,
Président du RPFC

L'ÉCOLE DE FOOTBALL

L'école de football est en pleine évolution et en reconstruction depuis cette saison. Le niveau de l'équipe fanion oblige le RPFC à avoir un minimum de 6 équipes de jeunes dans plusieurs catégories d'âge.
En dépit des difficultés de début de saison où certaines personnes mal intentionnées ont fait courir le bruit qu'il n'y aurait plus d'équipes de jeunes au RPFC..., avec pour conséquence un exode regrettable de jeunes vers d'autres clubs de la vallée de l'Andelle, le RPFC a réussi à redémarrer avec ses équipes de jeunes atteignant l'objectif minimum demandé.
Pour la prochaine saison, tous les jeunes de Romilly, de Pont Saint Pierre et des environs qui veulent revenir au RPFC seront les bienvenus.

Les U11 Féminines

Les U11 Garçons

Pour la première fois de l'histoire du club, le RPFC compte une équipe féminine U11. Plusieurs plateaux sont organisés par le District de Football afin de promouvoir la féminisation de notre sport.

Deux journées découvertes pour celles-ci sont organisées par le RPFC, en Septembre et en Mai. L'opération « Vient jouer avec une copine » permettra dans les écoles de sensibiliser les jeunes filles qui veulent venir s'essayer au football tout en étant entourées par les petites joueuses actuelles et les éducateurs. Il se peut également qu'une équipe senior féminine voit le jour la saison prochaine.

Mais l'école de football, c'est aussi des actions citoyennes auxquelles le club est très attaché :

- **la participation au Téléthon** avec l'opération "ramène ton vieux téléphone",
- la **vente de calendriers** à l'Intermarché de Romilly avec aide aux clients pour le remplissage du caddie en caisse et l'accompagnement jusqu'au véhicule,
- la sensibilisation à l'association **« BOUCHON 276 »**,
- des formations aux **premiers secours**,
- une sensibilisation au **respect de l'arbitrage**, avec la venue d'un arbitre de niveau national,
- l'opération **« Une équipe Un parrain »**, grand succès au niveau club. Chaque joueur de l'équipe A du RPFC suit une équipe de jeunes.

Par ailleurs, un stage foot-loisirs pour les U11 et U13 se déroulera durant les vacances de printemps et en fin de saison, le RPFC organise un déplacement au Stade Malherbe de Caen pour assister au match de Ligue 1 : Caen-Rennes.
Toutes ces actions sont en cohérence avec le projet du club en vue de la labélisation de l'école de football par la FFF sur deux ans. Les installations sportives et la très grande qualité des équipements permettront de réussir ce projet très ambitieux.

Le RPFC compte aujourd'hui 190 licenciés.

Toutes les infos sur rpfc.footeo.com et sur sa page Facebook RPFC OFFICIEL.

Bien sportivement

Les éducateurs et les dirigeants du RPFC

La Truite Arc en Ciel

La saison pêche 2017 a commencé avec une mauvaise nouvelle arrivée des services de la Préfecture : restriction des prises quota journalier 3 au lieu de 6 (fario 30 cm, arc en ciel 25 cm). L'arrêté préfectoral est affiché en mairie.
Nous remercions nos fidèles bénévoles pour le nettoyage de la rivière avec cette année deux nouveaux : Jimmy et Geoffrey, ainsi que Quentin (14 ans, région parisienne) qui est présent tous les ans.
Un petit clin d'œil à notre "père Jean" qui, malgré ses 80 ans, est toujours très actif et fidèle au poste.
Nous souhaitons une bonne saison à tous.

Le Président, Serge RENOUT et son équipe

LA TRUITE ARC-EN-CIEL
Association Agréée pour la Protection Piscicole du Milieu Aquatique

Contacts :

Serge RENOUT
(Président)
✆ **06 84 93 68 47**

Nouveau Drive de Saveurs & Savoirs !

Au cœur de notre bourg

Devenez adhérent de Saveurs et Savoirs pour 12€ par an et profitez de notre drive fermier et local !

Vous pourrez ainsi commander des produits fermiers, locaux et durables à nos 13 producteurs ; certains sont certifiés en agriculture biologique. Les autres sont engagés en agriculture durable.

Vous trouverez des légumes en panier ou au détail, de la viande de bœuf, d'agneau et de porc, de la charcuterie, du pain au levain naturel, des œufs, des produits laitiers, du miel, du cidre, des confitures et sirops de fruits et plantes sauvages, des pommes, de l'épicerie d'Artisans du Monde...

Désormais, consommer des produits de saison biologiques ou issus d'une agriculture locale durable et du commerce équitable est à portée de tous !

Depuis la fin Novembre, notre Drive fermier se déroule en centre bourg de Romilly, le dernier Jeudi de chaque mois.

La municipalité met à notre disposition la salle du CARRE qui nous offre de bonnes conditions d'accueil : gain de place, respect des règles d'hygiène, confort pour les adhérents, les bénévoles et les paysans et un grand parking.

Un large choix de produits

Une famille récupère ses courses

Un coin bibliothèque est à votre disposition, vous pouvez ainsi emprunter des livres sur les thèmes de la cuisine saine, le jardin, la santé...

Commandez local pour consommer de bons produits mais aussi échanger avec les producteurs et préserver l'environnement ! Nous limitons les emballages, et une grande partie d'entre eux sont récupérés et réutilisés.

Nous regroupons toutes vos commandes, cela facilite vos déplacements et limite l'impact carbone dû aux trajets automobiles.

N'hésitez pas à venir nous rencontrer sur place, ou sur notre site internet où vous aurez toutes les informations sur nos fermes locales et nos activités.

Au plaisir de faire votre connaissance,

Les Neufchâtel bio de Laurent Moinet en affinage

Légumes à l'unité ou au panier de chez Philippe Brière

Animaux élevés en plein air

Julie ***ALMEIDA****,*
Responsable communication
Anne CRUZ*,*
Présidente

Ouvert du lundi au vendredi, de 9h00 à 17h00.
Nous vous invitons à nous passer un petit coup de fil avant de venir nous voir. En effet, nous pouvons être en réunion, ou en animation à l'extérieur.

704, avenue de la Gare
27610 Romilly/Andelle
✆ 02 32 48 06 71
/saveursetsavoirs
www.saveursetsavoirs.fr
webmaster@saveursetsavoirs.fr

Scouts & Guides de France

Territoire de Haute-Normandie
Groupe Vallée de l'Andelle

Chez les Scouts et Guides de France, la nature et le partage = retour à l'essentiel !

A l'heure de l'hyper-connexion, le scoutisme propose un espace où s'arrête le temps des écrans. Les enfants partent en camps avec pour mission de vivre ensemble, partager, créer, faire à manger et jouer.

Dans une plongée complète dans la nature, ils profitent du silence, du temps qui passe au rythme du soleil, du chant des oiseaux, d'une forêt qui apporte de l'ombre et du bois pour la cuisine et pour s'installer de façon plus confortable en construisant des bancs et des tables.

Les liens d'amitié se tissent à travers les temps de jeux, de réflexion, d'entre-aide. Les jeunes apprennent à rendre service et à endosser des responsabilités adaptées à leur âge telles que la préparation des veillées, la recherche du bois et de l'eau, etc. La vaisselle peut devenir amusante quand on la fait à plusieurs !

Chez les scouts, il n'y a pas de gaspillage. Les bidons d'eau sont apportés sur le lieu de camp et l'eau est donc considérée comme précieuse.
Les déchets sont recyclés et le compost est de rigueur. Pour les scouts, l'écologie ça se vit tous les jours.

Les temps de solidarité sont évidemment présents lors des jeux de coopération, de la mise en place du camp, des temps plus difficiles où il pleut, où les moustiques attaquent, où l'orage éclate !

Les Scouts et Guides de France sont ouverts à tous. Les 29 et 30 avril, vos enfants sont invités à notre week-end de groupe pour découvrir le scoutisme.

Pour plus d'informations, contactez-nous à l'adresse suivante : rgl.vda@gmail.com.

SCOUTS GUIDES DE FRANCE

L'équipe du groupe Scouts et Guides de France de la vallée de l'Andelle.

Contact : Groupe Vallée de l'Andelle

rgl.vda@gmail.com
✆ 09 72 40 87 23

UNC-AFN

Anciens Combattants

Eh oui, déjà 6 mois de passés. Il est temps de faire un petit "mémo" de nos activités du premier semestre 2017.

Notre section est endeuillée par la perte de notre camarade André Delabarre, ancien d'Indochine. Toutes nos condoléances à son épouse et à sa famille.

5 décembre 2016

Cérémonie bien suivie au Monument aux Morts, en souvenir des Combattants d'Afrique du Nord, malgré un froid glacial.

22 janvier 2017

Innovation, un buffet campagnard, bien apprécié, a remplacé la galette. Nous pensons pour 2018, déplacer la date au 8 mai après les cérémonies officielles.

5 février

Exceptionnellement, l'Assemblée Générale a eu lieu à la Salle du Marais, pour nous permettre de visionner les photos de Jean-Claude Aubremaire sur nos activités.
Lecture des rapports financier et moral, acceptés à l'unanimité.
De nouveaux membres nous ont rejoints au Conseil d'Administration, le Bureau quant à lui reste inchangé.
Préparation de notre voyage annuel du 1er juin. Des photos et plus de détails paraîtront dans le bulletin municipal de décembre 2017.

8 Mai

Après la Messe en musique à Romilly, les cérémonies commémoratives au Monument aux Morts de Romilly puis à Pont Saint Pierre, se sont déroulées en présence de nombreux participants. Un vin d'honneur a été servi à la Mairie de Pont Saint Pierre. Dilemme, difficile de se partager entre Pîtres et Pont Saint Pierre, les cérémonies ayant lieu aux mêmes heures, mais tout s'est cordialement arrangé.

12 Mai

Cérémonie à l'Hôtel de Police à Evreux, en hommage aux policiers morts pour la France lors des attentats.
La Présidente et nos drapeaux ont représenté notre commune.

BON SECOND SEMESTRE ET BONNES CÉLÉBRATIONS :

Le 8 juin pour l'Indochine
Le 14 juillet pour la Fête Nationale
Le 29 août pour la Libération de Romilly
Le 25 septembre pour les Harkis à Pîtres
Et le 11 novembre

Bonnes vacances

Mme Jacqueline MAILLE - Présidente
M. Jean-Claude AUBREMAIRE - Secrétaire

GROUPE Vagabondages

Les Chœurs de l'Andelle

Ils sont où, les choristes, ils sont où ? Ils sont là ! Tout comme le bonheur ! (merci M. Maé ;)

Car oui, Vagabondages, ce n'est que du bonheur !

Le bonheur de découvrir un nouveau public et une nouvelle et magnifique salle aux Authieux-sur-le-Port-Saint-Ouen.
Vagabondages a eu le plaisir de s'y produire le 4 mars dernier pour proposer son spectacle « Quand on arrive en ville ».
Le public était au rendez-vous et nous avons été accueillis comme des rois. Un grand merci à l'AACCA, à ses bénévoles et leur organisation et surtout, on revient quand vous voulez !

Le bonheur de revenir partager un moment chaleureux avec l'ABSCL à Fontaine-le-Bourg, qui a tenu parole et nous a ré-invités en 2017, comme promis en 2016. Et nous avons pu faire revivre le 10 mars, notre spectacle précédent « La Télé Enchantée » pour cette peut-être ultime représentation qui aura été pour nous l'occasion de la « mettre en boîte ». Car sachant la qualité de l'accueil et de la salle, Vagabondages a souhaité garder un joli souvenir de ce spectacle et nous espérons que l'enregistrement qui en a été fait donnera lieu à un beau DVD que chaque choriste pourra regarder avec nostalgie et plaisir.
Et en bonus, Vagabondages repart avec, une nouvelle fois, une invitation pour 2018 ! Une petite pression pour le groupe, puisque, d'ici là, nous devrions pouvoir présenter notre nouveau spectacle en gestation ! Mais impossible n'est pas Vagabondages... On essaiera de relever le défi ! Merci pour la confiance renouvelée !

Le bonheur d'aller communiquer son entrain et sa musicalité jusqu'en Bretagne ! Car même si 2017 n'est pas l'année de notre tournée estivale bisannuelle, nous avons accepté l'invitation de la chorale Au Plaisir des Voix à Saint-Germain-en-Coglès près de Fougères, à l'occasion de la Pentecôte, les 3 et 4 juin derniers. Un concert qui aura vu Bretons et Normands chanter et festoyer ensemble de bon train sous un ciel plein d'étoiles ! Ce petit voyage aura été l'occasion de faire de nouvelles rencontres et de renforcer encore, s'il en était besoin, les liens qui unissent les choristes de Vagabondages. Une aventure de plus dans notre baluchon !

Mais il est où le bonheur, il est où ? Il est dans le choix de vous proposer désormais une représentation tous les deux ans plutôt que chaque année. Vous l'aurez peut-être noté, Vagabondages ne s'est pas produit au Complexe Aragon au mois de mai, comme annoncé dans le précédent bulletin. Et pour cela, nous vous présentons nos excuses. La Municipalité nous ayant fait part de sa volonté de ré-organiser la mise à disposition du Complexe Aragon, nous avons fait le choix d'un concert tous les deux ans afin de présenter au public romillois un spectacle renouvelé. Car, pour Vagabondages, la création d'un spectacle est un processus long qui nécessite du temps pour s'acheminer vers quelque chose que nous espérons de qualité. Une année est souvent trop courte pour aboutir à un nouveau concept et nous préférons vous proposer quelque chose d'original, plutôt que de vous faire du « réchauffé ». Donc, c'est du bonheur tous les deux ans, mais c'est du bonheur frais et inédit ! En espérant vous retrouver très bientôt pour vous présenter notre quatrième spectacle !

Transition toute trouvée pour vous dire que, notre bonheur actuel, c'est de travailler sur la préparation de notre futur spectacle ! Et on ne rechigne pas, croyez-moi ! Tout le monde est sur le pont : notre Carole de Cheffe de Chœur se creuse les méninges pour dégoter des chansons toujours plus drôles et poétiques, notre Nicolas de pianiste se chauffe les dix doigts pour nous accompagner de la meilleure manière qui soit, notre Anne-Marie de Présidente se décarcasse pour mobiliser les énergies et mettre en place le groupe de travail qui aura la lourde tâche de réfléchir à la mise en scène, aux décors, aux costumes, enfin, tout ce qui fait la magie des spectacles de Vagabondages. Actuellement nous sommes en pleine réflexion sur le nom de ce futur bébé : les choristes ont été sondés et ont fait des propositions plus inattendues les unes que les autres. Le choix va être cornélien !
Et j'espère bien pouvoir vous dévoiler le résultat au prochain épisode...

D'ici là, nous renouvelons le bonheur de vous inviter au prochain week-end Chant'en Scène qui se tiendra le week-end des 18 et 19 novembre 2017 au Complexe Louis Aragon de Romilly ! Le thème sera celui de la rencontre et nous pouvons déjà vous dire que les titres qui seront proposés sont déjà en cours d'harmonisation... On va bien s'amuser !
Nous, on a hâte d'y être et de vous y voir ! Alors, notez bien les dates et n'hésitez pas à convier vos proches qui seraient intéressés pour venir participer à un moment de bonheur collectif et contagieux !

Dans l'intervalle, Vagabondages va prendre quelques semaines de repos afin de recharger les batteries et de revenir en pleine forme pour attaquer, avec bonheur, la rentrée prochaine.

Vagabondages vous souhaite un très bel été, musical et reposant, fleuri et familial, vacancier et jardinier, bref, plein de bonheurs en tous genres !

Musicalement vôtre,

Vagabondages

VAGABONDAGES

Renseignements :

Mme Anne-Marie HÉBERT
✆ 02 32 54 62 11
courriel : **vagabondages27@orange.fr**
site web : **www.vagabondages27.com**

Cérémonies civiles

Nous proposons aux habitants de la commune, la possibilité d'organiser des baptêmes civils en mairie et des funérailles civiles au Complexe Aragon.

Didier HOUSSAYE
Délégué Communication

RENSEIGNEMENTS :
Mairie ✆ 02 32 48 73 00

Vie Paroissiale

PAROISSE Notre Dame de Seine Andelle

L'ÉGLISE DE ROMILLY INTÉRESSE LES CHERCHEURS !!

Actuellement 2 chercheurs préparant un doctorat d'histoire sont venus visiter l'Église de Romilly afin de compléter leurs travaux de recherche.
Le premier, doctorant chercheur à l'université de Savoie, prépare une thèse sur «les armures au Moyen Âge» ce qui l'a amené à venir découvrir la statue de Saint Georges terrassant le dragon, datant du milieu du 15ème siècle.
La deuxième est doctorante chercheuse à l'université de Paris-Nanterre et prépare une thèse sur les «Eglises rurales du diocèse de Rouen 11ème - 12ème siècle » (dont faisait partie la paroisse de Romilly).

Doctorant chercheur à l'Université de Savoie

En 2014 Monsieur Olivier Renaudeau, Conservateur en chef du département ancien, au musée de l'Armée à l'Hôtel des Invalides à Paris, était lui aussi venu découvrir la statue de Saint Georges.
Les chercheurs nous ont promis de nous adresser en temps voulu le résultat de leurs travaux nous permettant ainsi d'approfondir nos connaissances sur notre Église.

UN SITE INTERNET POUR LA PAROISSE

Afin de remplacer le journal paroissial qui était distribué dans toutes les boîtes aux lettres, la paroisse a décidé la mise en place d'un site internet, qui sera opérationnel à partir de Septembre prochain.
Ce site accessible à tous, sans publicité, permettra de prendre connaissance des informations paroissiales et sera alimenté chaque jour par Bayard Presse, en information culturelle, religieuse, sociétale... par l'intermédiaire des articles de journaux issus de leur groupe de presse.

Communauté locale
de Romilly sur Andelle

LE PÈLERINAGE DE LOURDES

Le Pèlerinage de Lourdes aura lieu cette année du Jeudi 24 Août au Mardi 29 Août 2017. Les personnes âgées ou handicapées qui souhaitent y participer peuvent prendre contact dès maintenant, avec Gérard Demaegdt au 02 32 49 77 16.
Les pèlerins valides peuvent contacter pour les réservations et les inscriptions, Henriette Chéron au 02 32 49 81 44.

LE CATÉCHISME

Les inscriptions au catéchisme se feront en Septembre 2017 à la maison paroissiale de Romilly pour les enfants entrant en CE2 ou nés en 2009, ou éventuellement plus âgés. Il n'est pas nécessaire d'être baptisé pour s'inscrire au Catéchisme.

Francis BLANCHET, Coordinateur

RENSEIGNEMENTS :

Pour tous les renseignements concernant : baptêmes, mariages, messes, inhumations, etc., vous pouvez téléphoner ou vous rendre aux permanences de la maison Paroissiale :

1283, rue de la libération, Romilly sur Andelle
✆ 02 32 49 76 48
mail : paroisse.ndsa@orange.fr
Le lundi et le jeudi de 17h à 18h permanence de Martine SALESSE

État Civil

NAISSANCES

2016

02 Juin	Hanaé, Jeanne, Louise MASSET
14 Octobre	Valentine, Silvana, Christine CHAPELLE
18 Octobre	Swan, Aaron BOUST DUMONTANT
12 Novembre	Timaël, Christophe, Jean-Paul CANTELOU
23 Novembre	Zélie, Martine, Véronique OLLIVIER
28 Novembre	Sacha, Mahé, David LEMENAGER
30 Novembre	Louis, Lucien, Roger HOULIERE LALLEMAND
02 Décembre	Mathieu, Marc, Antoine VANDAMME
27 Décembre	Mila, Sabine, Sylviane, Emma DA SILVA SANTOS DUMONTIER

2017

11 Janvier	Capucine, Martine, Catherine LEFEBVRE
20 Janvier	Eloan, Florian, Benjamin THOMASSIN
10 Mars	Lyam, Hubert, Hakim D'HAISNE

MARIAGES

2016

15 Octobre	Anita DREZE et Nicolas YON

2017

18 Mars	Irina TURKO et Sylvain CRESPEL
15 Avril	Isabel HERVAS DOBON et Anthony THUAULT
15 Avril	Stéphanie CRONIER et Giovanni BOSSI
15 Avril	Manola MARTIN et Eric BOQUET

DÉCÈS

2016

30 Novembre	Henri, Marcel GOUPIL
02 Décembre	Françoise, Marthe, Paulette DAVID veuve TOUTAIN

Pour les Associations :

Nous vous informons que le prochain Bulletin Municipal paraîtra en Décembre 2017. Merci de penser dès maintenant à la rédaction de votre article, lequel devra parvenir **à la mairie** au plus tard le 9 octobre 2017 avec vos illustrations, photos et légendes. **Merci de faire attention à la qualité des photos fournies.** N'omettez pas de dater et de signer vos documents et de préciser qu'ils sont destinés au Bulletin Municipal.

Informations

Nous rappelons à nos lecteurs que les articles publiés dans le Bulletin Municipal n'engagent que la responsabilité de leurs auteurs. La commission procède aux corrections nécessaires et se réserve le droit de s'opposer à l'insertion d'articles sujets à la polémique ou d'écrits dépassant les limites de la bienséance.

Bulletin officiel municipal

Revue d'informations municipales, économiques et touristiques.
Diffusion gratuite. Reproduction et vente interdites.
Dépôt légal 1er semestre 2017.

Rédaction et diffusion : Mairie de Romilly sur Andelle

Directeur de la publication : M. Didier HOUSSAYE

Responsable de la Rédaction : Mme Marie-Thérèse LANGLET

Photos : Photothèque municipale - Guy Dupuis

Réalisation : Comino Concept,
Romilly sur Andelle, 02 32 49 34 84
Imprimé sur papier PEFC

PEFC 10-31-2743 Certifié PEFC pefc-france.org

ESPACE CONDORCET

Hier...

Mairie, École...

Aujourd'hui...

Coeur de Bourg

ROMILLY SUR ANDELLE

web